



Gospodarny powiat

Czwarte miejsce w kraju zajął powiat legionowski w rankingu samorządów najlepiej gospodarujących swoimi finansami. Tak wynika z ustaleń miesięcznika Wspólnota, który podobne zestawienia prowadzi od kilku lat.

Warszawskiego, który co roku ranking przygotowuje, to „(...) niemal doskonale zwierciadło sytuacji finansowej. Wskaźnik ten informuje nas o tym, co nam zostaje „w kie-

żącym funkcjonowaniem. Jeżeli nie zostaje nic (mamy więc do czynienia nie z nadwyżką, a z deficytem bieżącym) oznacza to albo, że „przejadamy srebra rodowe” (przykładowo: wyprzedając majątek komunalny), albo że żyjemy na kredyt, pożyczając pieniądze na zaspokajanie bieżących potrzeb. W obu tych przypadkach żyjemy ponad stan, co na dłuższą metę musi skończyć się fatalnie. Jeden rok z takim deficytem (spowodowanym jakimś nadzwyczajnym wydarzeniem) jest do zaakceptowania. Ale jeśli stan taki trwa dłużej, nic dobrego z tego nie może wyniknąć. Z kolei jeśli mamy nadwyżkę, oznacza to, że dysponujemy środkami, które możemy przeznaczyć albo na spłatę wcześniejszego zadłużenia (miejmy nadzieję, że było ono zaciągnięte na inwestycje prozwojowe), albo wprost na inwestycje, które będą pomnażały dobrobyt społeczności lokalnej.”

Wysoka, czwarta lokata w skali całego kraju wśród powiatów to niewątpliwie powód do zadowolenia dla mieszkańców. Oznacza ona bowiem, że powiatowi urzędnicy do wydatków bieżących, czyli m.in. na administrację, podchodzą na tyle oszczędnie (oszczędniej niż trzysta dziesięć spośród trzystu czterestu powiatów ziemskich w Polsce), że z roku na rok coraz więcej środków można przeznaczać na inwestycje.

Miejmy nadzieję, że wyróżnienie miesięcznika Wspólnota nie spowoduje zbyt wielkiego samozadowolenia powiatowych władarzy i skłonność do oszczędzania publicznego grosza pozostanie regułą. Z korzyścią dla nas wszystkich. ■

W numerze...

Nowe biuro paszportowe str. 3

Rady na odpady str. 4

W daleki świat z Legionowa! str. 5

Dębe – jest decyzja! str. 6 i 7

Pieniądze na szpital

30 tysięcy złotych przeznaczyła Rada Powiatu dla szpitala w Nowym Dworze Mazowieckim, z którego usług korzystają mieszkańcy powiatu legionowskiego.



Decyzja to odpowiedź na wniosek szpitala w Nowym Dworze, który zwrócił się z prośbą o dofinansowanie świadczeń zdrowotnych dla mieszkańców naszego powiatu.

Pieniądze, w formie dotacji będą przeznaczone na zakup łóżek, szafek przyłóżkowych oraz wyposażenia szpitalnego dla placówki w NDM. ■



W rankingu chodzi o tajemniczo brzmiącą nadwyżkę operacyjną.

Cóż to takiego? Według prof. Pawła Swaniewicza z Uniwersytetu

szeni” po pokryciu najważniejszych wydatków związanych z bie-

Wypełnili i wygrali!

Znamy już zwycięzców ankiety dotyczącej nowej siedziby powiatu legionowskiego. Na lutowej sesji rady powiatu „sierotka” w osobie funkcjonariusza straży pożarnej wylosowała osoby, które staną się posiadaczami atrakcyjnych nagród.



Respondenci wybrali Jagiellońską

Ankieta odmiennie niż sonda, której wyniki prezentujemy obok, skupiała się na odpowiedzi która z dwóch lokalizacji w Legionowie jest zdaniem mieszkańców lepsza: u zbiegu ulic Jagiellońskiej i Mickiewicza, czy też na terenie przed przychodnią „na górcie” przy ul. Sowińskiego. W konkursie wzięło udział 45 osób: 32 głosowało na lokalizację „Jagiellońska”, 13 na „Sowińskiego” Odtwarzacze MP4 otrzymają: pani Edyta Woźniak-Ryży z Legionowa, pani Marta Jesiota z Legionowa i pan Tomasz Stańczyk z Legionowa.

Zwycięzcom serdecznie gratulujemy, a wszystkim dziękujemy za udział w ankiecie. ■

Internauci za zmianą siedziby

Ponad pół tysiąca głosów i niewielka przewaga zwolenników ul. Jagiellońskiej, to efekt naszej sondy. Wszystkim dziękujemy za oddanie głosów.

www.powiat-legionowski.pl	
Nowa siedziba Powiatu Legionowskiego powinna się znajdować:	
przy ul. Jagiellońskiej w Legionowie, obok komendy policji	głosy: 251 (48,3%)
przy ul. Sowińskiego, obok Urzędu Miasta Legionowo	głosy: 42 (8,1%)
w dotychczasowym miejscu	głosy: 227 (43,7%)
Oddano 520 głosów.	

Dzieci mówią...

Kolejny numer Kuriera i kolejny odcinek słowniczka samorządowego według dzieci. Tym razem swoimi przemyśleniami na temat, kim jest skarbnik i bezrobotny podzieliły się z nami przedszkolaki z Przedszkola Miejskiego Integracyjnego nr 5 im. Misia Uszatka w Legionowie.

Kto to jest skarbnik?

Zuzanna Strauchold

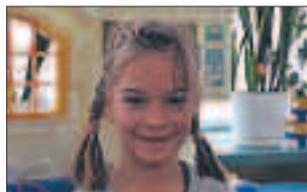

– Mi słowo skarbnik kojarzy się z osobą, która mieszka w górach i tam może kopać. Nie wiem co ludzie kopią. Wiedziałam, ale zapomniałam. Gdy byłam w górach widziałam skarbnika. Chciałabym być skarbnikiem, bo chcę być bogata.

Bartłomiej Grochowski



– Skarbnik jest silny bo skarb jest ciężki, jak np. złoto.

Daria Makowska



– Skarbnik to człowiek bogaty. Skarbnik powinien posiadać dobre i złe serce.

Dagmara Makowska



– Złoto błyszczy. Ja bym się podzieliła złotem, które bym wykopała.

Wiktoria Siporska



– Skarbnik kojarzy mi się ze skarbieniem.

Maciej Grzygowski

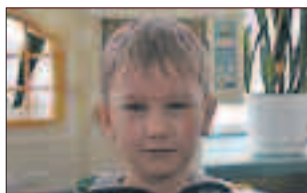

– Skarbnik to człowiek zły bo się nie dzieli pieniędzami.

Aleksandra Orłowska



– Słowo skarbnik kojarzy mi się z karmnikiem dla ptaków, bo jest bardzo podobna nazwa.

Mikołaj Wewiór



– Mi to słowo kojarzy się z karmnikiem dla ptaków. Skarbnik bierze skarby do muzeum albo odkopuje kryształy.

Zosia Trzaśniewska



– Słowo skarbnik kojarzy mi się z ludźmi, którzy kopią pod ziemią i szukają skarbów. Rodzice mi mówili o czymś takim. Skarbnik to mężczyzna.

Kto to jest bezrobotny?

Bartłomiej Grochowski



– Bezrobotny to ktoś, kto nie ma pracy.

Aleksandra Orłowska



– Mój dziadek i babcia nie mają roboty. Już chyba nie chcieliby pracować.

Mikołaj Wewiór



– Jak się nie pracuje to nie ma pieniędzy.

Zuzanna Strauchold

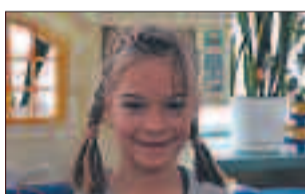

– Bezrobotny to człowiek, który nie ma zabawek.

Dagmara Makowska



– Bezrobotny to człowiek, który szuka pracy. Moja mama pracuje do nocy no bo zarabia pieniążków dużo.

Piotr Ostrowski

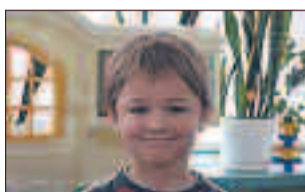

– Ja nie wiem gdzie bezrobotny ma szukać pracy.

Filip Chudek



– Bezrobotny to człowiek, który nie chciał pracować w sporcie. Pracował ciężko i nie dał rady, aż się zmęczył i stał się bezrobotnym. Jak człowiek jest bezrobotny to musi umrzeć.

Zosia Trzaśniewska

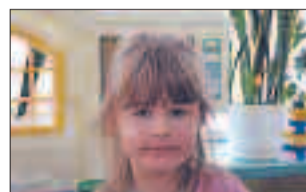

– Niefajnie by było gdyby moja mama i tata nie mieli pracy. Wolę żeby zarabiali bo wtedy kupują jedzenie no i wtedy możemy dużo jeść.

Bartłomiej Grochowski



Bezrobotny to człowiek, który nie ma roboty. Musi się pytać niektórych ludzi, gdzie ma znaleźć pracę.

Wiktoria Siporska



– Bezrobotny to taki człowiek, co nie pracuje.

Daria Makowska



– Jak nie ma pieniędzy to nie starczy mu na pracę. Jak jest się młodym to powinno się pracować. Jak moja mama byłaby bezrobotna i rodziłaby dziecko, to nie miałaby pieniędzy na zabawki dla dzidziusia.

Bartosz Stołowski



– mój tata pokłócił się z moim chrzestnym i stał się bezrobotny, bo mój chrzestny to jest szefem. A teraz tata ma pracę, ale też chce zrezygnować, bo jeździ ciężarówkami. Mój tata, gdy nie miał pracy, to szukał w gazecie. Można też i w komputerze. ■

Słowniczek samorządowy

Skarbnik...

...w polskim samorządzie to główny księgowy budżetu (województwa, powiatu, miasta, gminy). Kieruje finansami, pilnuje wydatkowania środków publicznych zgodnie z ich przeznaczeniem w budżecie. Przy zaciąganiu zobowiązań finansowych samorządu konieczna jest kontrasygnata skarbnika, czyli jego podpis, potwierdzający, że w budżecie są środki na dany cel.

Powoływany przez sejmik województwa lub radę (odpowiednio: powiatu, miasta lub gminy) na wniosek marszałka województwa, starosty (w powiecie), prezydenta miasta lub burmistrza (w gminach miejskich) lub wójta (w gminach wiejskich).

Skarbnik jest funkcjonariuszem publicznym, który może być odwołany jedynie przez organ stanowiący (sejmik lub radę). Jego odejście ze stanowiska nie jest automatyczne w momencie upływu kadencji samorządu.

Bezrobotny...

...to w szerokim rozumieniu osoba niezatrudniona, nie prowadząca działalności gospodarczej i nie wykonująca innej pracy zarobkowej, zdolna i gotowa do podjęcia zatrudnienia (w pełnym lub niepełnym wymiarze czasu pracy). Natomiast zgodnie z wąską definicją, stosowaną przez Urzędy Pracy (powiatowe lub wojewódzkie) bezrobotnym, w rozumieniu przepisów Ustawy o promocji zatrudnienia i instytucjach rynku pracy, jest osoba, która:

- ukończyła 18 rok życia (pełnoletnia)
- nie ukończyła 60 lat w przypadku kobiet i 65 lat w przypadku mężczyzn
- aktualnie nie uczy się na żadnym szczeblu kształcenia lub nie jest skierowana na szkolenie przez powiatowy urząd pracy
- jest zameldowana lub pozostaje w naszym kraju legalnie lub jej pobyt może zostać zalegalizowany (azyl polityczny, karta stałego lub czasowego pobytu, obywatele UE). ■

Przyjdź do szkoły

Dyrekcja Powiatowego Zespołu Szkół Ponadgimnazjalnych im. Jerzego Siwińskiego w Legionowie informuje, że w roku szkolnym 2009/2010 szkoła będzie prowadzić rekrutację do następujących klas:

- technik hotelarstwa,
- technik informatyk,
- dwuletnia klasa zawodowa (np. kucharz, sprzedawca, fotograf, lakiernik),
- trzyletnia klasa zawodowa (np. fryzjer, mechanik, elektromechanik pojazdów samochodowych, elektryk, cukiernik).

Rekrutacja rozpocznie się, jak co roku, w maju.

Kasa na siedzibę powiatu



Modernizacja budynku starostwa zakończy się w marcu

Jeszcze w ubiegłym roku siedziba powiatu legionowskiego rozpoczęła zmianę swojego wyglądu. Co najważniejsze – pieniądze na ten cel dostaliśmy z Wojewódzkiego Funduszu Ochrony Środowiska i Gospodarki Wodnej w Warszawie. Preferencyjna pożyczka wyniosła 362 660,63 zł.

Środki z Wojewódzkiego Funduszu Ochrony Środowiska i Gospodarki Wodnej powiat dostał niejako w gwiazdkowym prezencie, jako że pożyczkodawca zade-

klarował w umowie gotowość przekazania pieniędzy na 24 grudnia ubiegłego roku. Udział środków WFOŚiGW w wartości całej inwestycji, która opiewa

Wszyscy w jednym!

Wykaz wszystkich poradni specjalistycznych w Powiecie Legionowskim w jednym miejscu, tylko u nas.

Gdzie przyjmuje alergolog? Czy jest u nas nefrolog? Chi-

na 1 229 829,21 zł, wynosi 29,5%. Warunkiem otrzymania wsparcia dla inwestycji pod nazwą „Termomodernizacja budynku Starostwa Powiatowego w Legionowie” było wykazanie ekologicznego efektu przedsięwzięcia.

Pożyczka została udzielona na preferencyjnych warunkach. Oznacza to, że powiat po spłacie połowy środków będzie się mógł ubiegać o umorzenie pozostałej jej części. Aby to uzyskać, prace muszą zakończyć się w terminie przewidzianym umową z Wojewódzkim Funduszem Ochrony Środowiska i Gospodarki Wodnej, wyznaczonym na 9 marca, terminowo spłacić pierwszą połowę środków oraz w ciągu sześciu miesięcy od zakończenia robót udokumentować ekologiczny efekt przedsięwzięcia. Praktyka pokazuje, że większość wniosków samorządów o umorzenie pozostałej części pożyczki, jest rozpatrywana pozytywnie.

9 marca lada moment, prace modernizacyjne zbliżają się do końca, z daleka widoczna jest nowa kolorystyka, a co najważniejsze – spora część pieniędzy nie będzie pochodzić z naszych kieszeni. ■

rurg? Psycholog?

Odpowiedź na te i inne pytania możemy dziś znaleźć w jednym miejscu – na stronie internetowej www.powiat-legionowski.pl.

Zapraszamy do korzystania i prosimy o ewentualne uwagi na adres: zdrowie@powiat-legionowski.pl lub telefonicznie pod numerem telefonu 0 22 7640 475. ■



Po wypis do starostwa

Od początku roku już cała ewidencja gruntów dla powiatu legionowskiego znajduje się w starostwie. Jako ostatnia dołączyła ewidencja dla gminy Serock.

Jeszcze w połowie ubiegłego roku wypis i wyrys z ewidencji gruntów i budynków mogli otrzymać w starostwie jedynie mieszkańcy gmin Jabłonna, Legionowo i Wieliszew. W ostatnim kwartale 2008 r. do powiatowego urzędu powróciła ewidencja gminy Nieporęt, a od stycznia tego roku również miasta i gminy Serock.

Aktualne telefony do wydziału geodezji można znaleźć w Wirtualnym Biurze Obsługi na stronie internetowej www.powiat-legionowski.pl. Przypominamy też o możliwości złożenia wniosku o wypis i wyrys z ewidencji gruntów on-line, za pośrednictwem formularza, także na stronie internetowej powiatu. Od stycznia z tego ułatwienia korzystać mogą już wszyscy mieszkańcy powiatu. ■

Orkiestra zagrała

Finał Wielkiej Orkiestry Świątecznej Pomocy odbył się w tym roku już po raz siedemnasty. W zbiórkę pieniędzy na wczesne wykrywanie nowotworów u dzieci włączyli się również mieszkańcy naszego powiatu.



Imprezy związane z finałem odbyły się w Legionowie, Jabłonie i w gminie Nieporęt – w Nieporęcie i Józefowie. Wolontariusze z gminy Wieliszew wspomagali zbiórkę sztabów w Legionowie i Warszawie. Na terenie naszego powiatu były bale, koncerty, imprezy sportowe. Jak mawia Jurek Owsiak: oj, działa się, działa!

Wyniki orkiestrowego grania są imponujące:

- w szkole w Józefowie – 13 585 zł
- w szkole w Nieporęcie – 24 074 zł
- w Legionowie (sztaby WOŚP przy zespole szkół z Zegrzyńskiej, LO im. Konopnickiej, zespole szkół nr 2 przy ul. Królowej Jadwigi oraz sztab hufca ZHP Legionowo) – ponad 112 000 zł
- w Jabłonie – ponad 13 000 zł. ■

Nowe biuro paszportowe

Mieszkańcy powiatów legionowskiego oraz nowodworskiego od 5 stycznia mogą załatwiać sprawy związane z wyrobieniem paszportu w legionowskim ratuszu. Na uroczyste otwarcie nowego punktu i podpisanie porozumienia o przekazaniu zadań paszportowych, przyjechał Wojewoda Mazowiecki Jacek Kozłowski.



Od lewej: Jacek Kozłowski, Jan Grabiec i Janusz Kubicki

Biuro paszportowe zostało przeniesione ze starostwa. Teraz mieszkańcy powiatu legionowskiego mogą składać wnioski dla



Biuro już otwarte

dzieci i dorosłych o wyrobienie dokumentu paszportowego oraz zaproszenie dla cudzoziemca w legionowskim magistracie. Natomiast mieszkańcy powiatu nowodworskiego wnioski paszportowe składają w tym samym miejscu, zaś wnioski o zaproszenie dla cudzoziemca w Mazowieckim Urzędzie Wojewódzkim (MUW) w Warszawie przy ul. Długiej 5. Biuro w Legionowie zajmuje się również obsługą biometryczną wniosków paszportowych oraz wydawaniem dokumentów.

W tym roku MUW otworzył już terenowe punkty w Ożarowie i Wołominie. W planach jest otwarcie kolejnych – w Piasecznie, Pruszkowie i Otwocku.

Zmiana lokalizacji biura zwiększyła dostępność do usług świadczonych przez Starostwo Powiatowe w Legionowie w tym zakresie. Od lutego w legionowskim magistracie można również odebrać paszport. Nie dość, że bliżej, to jeszcze oszczędzamy czas, który traciliśmy w kolejkach w MUW. ■

Rady na odpady

W połowie roku w Legionowie zacznie funkcjonować centralny system odbioru odpadów dla całego miasta. Na styczniowej i lutowej sesji legionowscy radni uchwalili stawki opłat, jakie będą odprowadzać mieszkańcy z tytułu odbioru śmieci przez miasto. A jak jest w innych gminach naszego powiatu?

System zacznie funkcjonować 1 lipca i obejmie całe Legionowo. Rada Miasta ustalając stawki opłat za odbiór odpadów umożliwiła rozstrzygnięcie przetargu na odbieranie odpadów komunalnych od właścicieli nieruchomości w Gminie Legionowo, a w rezultacie wprowadzenie systemu.

Centralny system odbioru odpadów to rozwiązanie, które – jak twierdzą miejscy urzędnicy – pozwoli na...

...oczyszczenie przestrzeni publicznej...

...i okolicznych lasów. Obecnie pełno w nich bowiem śmieci nielegalnie porzucanych tam przez mieszkańców. Odbiór odpadów to rozwiązanie kompleksowe: uwzględni nie tylko wywóz bieżących śmieci, ale również odbiór odpadów wielkogabarytowych, zużytego sprzętu elektrycznego i elektronicznego, odpadów zielonych (skoszonej trawy i liści) i odpadów niebezpiecznych.

Administrowaniem i kontrolą systemu będzie zajmował się Komunalny Zakład Budżetowy.

Opłaty za wywóz odpadów to 8,50 zł od osoby za śmieci posortowane na frakcje (papier, plastik, szkło) oraz 15 zł od osoby za śmieci nieposortowane. W przypadku mieszkańców budynków wielorodzinnych (bloków) sortowanie oznaczać będzie oddzielenie od odpadów komunalnych odpadów zielonych i odpadów wielkogabarytowych. Natomiast mieszkańcy domów jednorodzinnych otrzymają worki i pojemniki do segregacji śmieci (oddzielnie na makulaturę, oddzielnie na szkło i plastyki oraz pozostałe odpady komunalne). Różnica w wysokości opłat jest jednym z elementów budowania świadomości mieszkańców na temat korzyści, jakie niesie dla środowiska proces wydziałania surowców wtórnych z odpadów komunalnych. Opłata obejmuje wywóz wszystkich wymienionych rodzajów odpadów bez limitu ilości.

Legionowo jest jedyną gminą na Mazowszu

i jedną z niewielu w Polsce, gdzie wdrożony zostanie system gospodarki odpadami, polegający na przejęciu obowiązku odbioru odpadów komunalnych przez samorząd.

Jednak i inne gminy naszego powiatu nie pozostają obojętne na śmieciowy problem. Próbę wprowadzenia podobnego systemu podjęła kilka lat temu gmina Jabłonna, jednak...

...ze względu na protesty oferentów...

...nie udało się wówczas w ustalonym przez Radę Gminy terminie rozstrzygnąć przetargu na obsługę w tym zakresie. Gmina ma jednak program segregacji odpadów u źródła. Oznacza to odbiór raz w miesiącu posegregowanych na frakcje odpadów nadających się do recyklingu spod posesji. Mieszkańcy, którzy zadeklarowali udział w projekcie (obecnie około 550 gospodarstw domowych, czyli ok. 10 procent mieszkańców gminy), otrzymują kolorowe worki na poszczególne rodzaje surowców. Od kilku lat prowadzona jest też dwa razy w roku zbiórka odpadów wielkogabarytowych od mieszkańców, zbiórka zużytego sprzętu elektrycznego i elektronicznego (od ubiegłego roku w mobilnych punktach zbiórki uruchamianych co miesiąc), jak również zbiórka zuży-

tych baterii. Na początku lutego gmina Jabłonna ustawiła też w czterech aptekach pojemniki na przeterminowane leki.

W gminie Serock już od 2002 r. funkcjonuje system selektywnej zbiórki odpadów u źródła. Koszty segregacji w 100% pokrywa gmina, która ma zawartą umowę z firmą odbierającą odpady.

Każdy mieszkaniec, który chce segregować odpady,...

składa w urzędzie deklarację o przystąpieniu do segregacji, dostaje komplet worków i zostaje wprowadzony do ewidencji segregujących. Worki z odpadami segregowanymi (cztery rodzaje: żółty – plastik, niebieski – papier, zielony – szkło, czar-

ny – puszki) odbierane są raz w miesiącu sprzed posesji według harmonogramu podawanego do publicznej wiadomości. Firma zatrudniona przez gminę odbierając surowce wtórne od mieszkańców zostawia worki na wymianę. System działa bardzo sprawnie o czym świadczy liczba uczestniczących w nim miesz-



Selektywna zbiórka śmieci to ekologiczna korzyść dla wszystkich

przywozić do gminnego punktu odbioru odpadów przez sześć dni w tygodniu. W ubiegłym roku zebrano 1224 kg baterii, 99 kg leków, prawie 12 ton zużytego sprzętu agd, rtv oraz 2,28 tony odpadów wielkogabarytowych.

Wszystkie odpady zbierane selektywnie odbierane są od mieszkańców bezpłatnie

W gminie Nieporęt od września 2007 r. gmina prowadzi bezpłatną selektywną zbiórkę odpadów komunalnych tzw. „segre-

kogabarytowych, odpadów niebezpiecznych oraz odpadów zielonych (w sezonie koszenia traw i zbierania liści). Gmina regularnie organizuje akcje likwidacji dzikich wysypisk i kontrole wywiązywania się mieszkańców z obowiązku zawarcia umowy na wywóz nieczystości z posesji.

Również w gminie Wieliszew prowadzona jest selektywna zbiórka odpadów. Warunkiem otrzymania worków na papier, plastik, szkło i metal jest podpisanie umowy na wywóz odpadów bytowych z wyspecjalizowa-

nią firmą. Do systemu selektywnej zbiórki przystąpiło ok. 70% gospodarstw domowych. To liczba imponująca, choć nie powinna dziwić, jako że korzyści ekonomiczne są oczywiste: ilość odpadów, za które mieszkańcy płacą zostaje pomniejszona o te, które odbierane są w ramach segregacji. Gmina podzielona jest na obwody,...

...w każdy poniedziałek odbierane są odpady w poszczególnych wsiach

Mieszkańcy osiedli i bloków mogą korzystać z zestawów recyklingowych, z którymi posegregowane śmieci zabierane są dwa razy w miesiącu.

Wieliszew prowadzi również zbiórkę odpadów wielkogabarytowych. Są one podzielone na dwa segmenty – zużyty sprzęt elektroniczny i elektryczny oraz pozostałe. W dwóch terminach, w kwietniu i we wrześniu, mieszkańcy zgłaszają w urzędzie gminy potrzebę utylizacji, a ten wysła firmę, która na zlecenie Gminy odbiera te odpady. Warunkiem odbioru jest oddzielenie sprzętu elektronicznego i elektrycznego od pozostałych odpadów wielkogabarytowych. Poza tym gmina prowadzi zbiórkę zużytych leków: w ośrodkach zdrowia znajdują się pojemniki, które opróżniane są przez firmę odpowiedzialną za utylizację. ■

Ilość odpadów segregowanych zebranych w gminach powiatu legionowskiego w 2008 r. (w tonach)

Gmina	Plastik	Papier	Szkło	Metal
Jabłonna	77,35	69,34	166,63	0,73
Legionowo	74,2	317,03	198,8	b.d.
Nieporęt	14,28	9,94	21,5	0,94
Serock	59	72	140	3
Wieliszew	24,37	70,92	50,60	7,04

mów jednorodzinnych, natomiast mieszkańcy bloków, a także uczniowie szkół mogą segregować odpady do specjalnych pojemników, ustawionych przy wiatkach śmietnikowych przy blokach oraz przy każdej szkole.

Od 2002 roku prowadzony jest także odbiór przeterminowanych leków w aptekach, a także zużytych baterii w sklepach i szkołach. Ponadto od 2008 roku gmina zorganizowała dla mieszkańców odbiór odpadów wielkogabarytowych oraz odbiór odpadów elektrycznych i elektronicznych. Odpady wielkogabarytowe odbierane są raz na kwartał bezpośrednio sprzed posesji, natomiast odpady elektryczne i elektroniczne można

segregowanych odpadów komunalnych, zlokalizowane w Nieporęcie, Michałowie-Grabina i Woli Aleksandra), w których są one składowane w workach w dużych kontenerach, a następnie odbierane przez specjalistyczną firmę.

Od 2007 r. w powyższych punktach raz w miesiącu organizowana jest zbiórka zużytego sprzętu elektrycznego i elektronicznego – w 2008 roku zebrano go blisko 7 t.

W Nieporęcie odbiera się również eternit...

...od mieszkańców, u których został już zdjęty z dachu. W planach na kolejne lata jest organizowanie zbiórek odpadów wiel-

Czystość – wspólna sprawa

Legionowo jest jedyną gminą na Mazowszu, która wprowadziła system odbioru odpadów. Udało nam się także ustalić niską stawkę za odbiór posegregowanych śmieci.

Przypomnijmy, że w 2006 roku, w referendum, mieszkańcy zdecydowali, że stolica powiatu przejmie od nich obowiązek wywozu śmieci z domów i osiedli wielorodzinnych. W tym celu przygotowany został przetarg, który wygrała firma Remondis, oferująca najniższą cenę. Warto przypomnieć, że tylko nam

udało się doprowadzić sprawę do końca, nie jest tak niestety w innych gminach naszego powiatu. System odbioru śmieci z całego miasta powinien spowodować zniknięcie odpadów z naszych ulic, lasów, zagajników. By tak się jednak stało, podobne rozwiązania muszą zaistnieć w całym powiecie. Może po najbliż-



Mirosław Pachulski

szych wyborach, gdy będzie można przeprowadzić referenda? Oby, zwłaszcza, że sądząc po temperaturze dyskusji w Legionowie sprawa wywołuje ogromne zainteresowanie. Tego wszystkim życzę. ■

Młodzi Senatorowie

Wiele się mówi o konieczności budowania społeczeństwa obywatelskiego. Nauczyciele i młodzież z Powiatowego Zespołu Szkół Ponadgimnazjalnych im. J. Siwińskiego w Legionowie wzięli sobie te słowa do serca.

Od września 2008 do stycznia 2009 młodzież wraz z nauczycielkami Anną Gogolewską

i Renatą Tomaszewską realizowała projekt „Młodzi Senatorowie”. Projekt, w którym uczestniczyło 100 szkół, powstał z inicjatywy Kancelarii Senatu, a jego współorganizatorem jest Fundacja Centrum Edukacji Obywatelskiej.

Celem projektu było zapoznanie uczniów z procedurami demokratycznymi oraz procesem powstawania ustaw. W wyniku szkolnych wyborów, zorganizowanych 14.11 ub.r., młodym senatorem z Legionowa został Łu-

kasz Miecznikowski z klasy IIIe technikum hotelarskiego.

Wygrana w wyborach była dopiero początkiem jego drogi. Stanowisko, powstałe po debacie z wyborcami, przedstawił podczas symulacji obrad Senatu w Warszawie.

Uczestnictwo w obradach Senatu Młodych Senatorów było nagrodą za uczestnictwo w projekcie i wygraną w szkolnych wyborach. Honorowymi gośćmi obrad byli Marszałek Senatu Bogdan Borsewicz i Minister Edukacji Narodowej Katarzyna Hall. ■

Powiat na Regiontour



Stoisko Powiatu cieszyło się wielkim zainteresowaniem

Po raz pierwszy w historii Powiat Legionowski zaprezentował się na międzynarodowych Targach Regionów Turystycznych Regiontour w czeskim Brnie.

Berneńska impreza to miejsce, w którym prezentują się głównie regiony Europy Środkowej, co czyni ją idealnym narzędziem marketingowym, służącym promocji regionu czy miasta.

Na naszym stoisku można było otrzymać materiały informacyjne prezentujące walory turystyczne regionu Jeziora Żegrzyńskiego. Największym zainteresowaniem cieszyły się pa-

miątkowe monety „bite” własnoręcznie przez gości targowych.

Podczas styczniowych targów nasza delegacja miała okazję spotkać się z samorządowcami z Czech. Wymieniono się doświadczeniami związanymi z pracą w samorządzie oraz możliwościami wspólnego pozyskiwania środków z Unii Europejskiej. ■

W daleki świat z Legionowa!

Już od marca tego roku dzięki wspólnym staraniom władz miasta i powiatu w Legionowie znów będą zatrzymywać się pociągi dalekobieżne.

Przypomnijmy: połączenia kolejowe tego typu zostały w Legionowie zlikwidowane w związku z remontem torów. Jednak samorządowcy nie ustawali w wysiłkach, aby je przywrócić. Ich starania zostały w końcu uwieńczone sukcesem po spotkaniu wiceprezydenta Legionowa Piotra Zadroźnego i wicestarosty Janusza Kubickiego z członkiem zarządu PKP Intercity Markiem Nitkowskim. Ustalono, że od marca z Legionowa będziemy znów mogli pojechać w dalszą, niż do stolicy, podróż: do Kołobrzegu, Krakowa, Lublina, Gdyni i Katowic. Będzie to możliwe, gdyż zatrzymywać u nas będą się mogły pociągi o wdzięcznych nazwach „Czartoryski”, „Pobrzeże” i „Komormoran”.

– Myślę, że to świetna informacja dla mieszkańców powiatu legionowskiego wybierających



Janusz Kubicki

się w podróż do Kołobrzegu, Gdyni, Krakowa czy Lublina – mówi Janusz Kubicki.

O zatrzymywaniu się większej ilości pociągów na stacji kolejowej w Legionowie będziemy mogli myśleć po zakończeniu modernizacji linii kolejowej E-65 Warszawa – Gdynia. ■

Bilet – w końcu wspólny!

Bilet aglomeracyjny stał się faktem! Od 1 stycznia mieszkańcy Legionowa, Jabłonny, Wieliszewa, Nieporętu, Zielonki, Józefowa, Otwocka, Piaseczna, Lesznoli i Ożarowa mogą już podróżować na podstawie biletów Zarządu Transportu Miejskiego pociągami Kolei Mazowieckich.

Do tej pory, ze wspólnego biletu mogli korzystać jedynie mieszkańcy Warszawy oraz podwarszawskich miejscowości: Żąbki, Sulejówek, Piastów i Pruszków. Teraz został on rozszerzony na teren całej aglomeracji warszawskiej.

Od 1 stycznia wspólny bilet obowiązuje na obszarze ograniczonym następującymi stacjami:

- Sulejówek Miłosna
- Śródborów
- Zalesie Górne
- Pruszków
- Płochocin
- Chotomów
- Nieporęt
- Zielonka.

Pociągami Kolei Mazowieckich (KM) można podróżować

na podstawie biletów: 30- i 90-dniowych (z wyłączeniem biletów na jedną linię), dobowych, 3-dniowych, 7-dniowych, a także na podstawie biletu seniora. KM honorują również uprawnienia do przejazdów bezpłatnych oraz ulgowych, zgodnie z przepisami taryfowymi warszawskiego ZTM. Wymienione bilety ZTM są honorowane pod warunkiem, że zostały skasowane lub aktywowane przed rozpoczęciem podróży. Bilety 30- lub 90-dniowe można aktywować u kierownika pociągu. Poza granicami pierwszej strefy biletowej ZTM, w pociągach KM obowiązuje bilet ważny w 1 i 2 strefie. ■



Ogłoszenie

Zarząd Powiatu w Legionowie ogłasza konkurs na prowadzenie niepublicznego Ośrodka Interwencji Kryzysowej.

Szczegóły na www.powiat-legionowski.pl

Zamiast leczyć zapobiegaj

Samorządowy Program Promocji Zdrowia dla mieszkańców gmin Legionowo i Jabłonna został przedłużony do 15 czerwca 2009 r. Zapraszamy do skorzystania z bezpłatnych badań!



Warto skorzystać z bezpłatnych badań

Ankiety kwalifikacyjne...

...do badań profilaktycznych raka jelita grubego dla mieszkańców Gmin Legionowo i Jabłonna w wieku 50-74 lata (w celu wypełnienia ankiety należy zgłosić się do zakładu opieki zdrowotnej na terenie swojej gminy):

SZPZOZ w Jabłonnice

ul. Parkowa 21,
tel. 782 43 35,
(pon.-pt. 8⁰⁰-18⁰⁰)

NZOZ „Zdrowie”

ul. Sowińskiego 15A
Legionowo, tel. 774 20 25;
774 41 47

(pon.-pt. 8⁰⁰-19⁰⁰)

NZOZ „El-Med” Legionowo

ul. Krasińskiego 70,
tel. 784 93 36
(pon.-pt. 8⁰⁰-18⁰⁰)

NZOZ „Mediq”

ul. Piłsudskiego 20
Legionowo, tel. 774 26 40
(pon.-pt. 7⁰⁰-20⁰⁰)

SPZLO w Legionowie

ul. Sowińskiego 4
tel. 774 51 51
(pon.-pt. 8⁰⁰-18⁰⁰)

Badania profilaktyczne raka jelita grubego...

...dla mieszkańców Gmin Legionowo i Jabłonna w wieku 50-74 lata (dla osób z grupy zwiększonego ryzyka wyłonionych na podstawie ankiet kwalifikacyjnych):

NZOZ „Mediq”

ul. Piłsudskiego 20
Legionowo, tel. 774 26 40
(pon.-pt. 7⁰⁰-18⁰⁰)

Badania profilaktyczne raka gruczołu krokowego...

...dla mieszkańców Gmin Legionowo i Jabłonna powyżej 50 roku życia

NZOZ „Mediq”

ul. Piłsudskiego 20
Legionowo, tel. 774 26 40
(pon.-pt. 8⁰⁰-18⁰⁰)

NZOZ „El-Med” Legionowo

ul. Krasińskiego 70,
tel. 784 93 36
(pon.-pt. 8⁰⁰-18⁰⁰)

Badania profilaktyczne chorób układu krążenia...

...dla mieszkańców Gmin Legionowo i Jabłonna w wieku 35-55 lat.

Etap I: do badań zapraszamy mieszkańców Gmin Legionowo i Jabłonna w grupach wiekowych których nie refunduje NFZ.

Dla mieszkańców Gminy Jabłonna:

NZOZ „Zdrowie” ul. Sowińskiego 15A Legionowo,
tel. 774 20 25; 774 41 47
(pon.-pt. 8⁰⁰-18⁰⁰)

Dla mieszkańców Gminy Legionowo:

NZOZ „El-Med” Legionowo
ul. Krasińskiego 70, tel. 784 93 36
(pon.-pt. 8⁰⁰-18⁰⁰)

Etap II: do badań Etapu II zapraszamy mieszkańców Gmin Legionowo i Jabłonna skierowanych z Etapu I wykonanego w ramach programu samorządowego oraz Etapu I finansowanego przez NFZ. Prosimy o wcześniejsze telefoniczne uzgodnienie wizyty.

NZOZ „El-Med” Legionowo
ul. Krasińskiego 70,
tel. 784 93 36 (pon.-pt. 8⁰⁰-18⁰⁰).

Wszystkie świadczenia w ramach programu wykonywane są bezpłatnie.

Zgłaszając się na badanie należy zabrać ze sobą dowód osobisty.

Uwaga!

Mieszkańców Gmin Serock, Nieporęt i Wieliszew zapraszamy do skorzystania z badań organizowanych w kolejnej edycji Programu, która rozpocznie się w drugim kwartale br. ■

Z życia rady

Radni z innej strony...

Janusz Wanat...

...radny z gminy Jabłonna, z wykształcenia bankowiec, jednak zawodowo całe życie w branży handlowej i paliwowej. Przewodniczący Komisji Rewizyjnej, członek Komisji Rodziny, Zdrowia i Spraw Społecznych, Komisji Ochrony Środowiska, Rolnictwa i Terenów Wiejskich oraz Komisji Bezpieczeństwa i Porządku Publicznego. W samorządzie od 2006 roku.



Najbardziej lubię...

...przebywać wśród ludzi mądrych, którzy mają wiedzę w sprawach, o których się wypowiadają.

Najbardziej nie lubię...

...cwaniactwa na drogach, a także kierowców wyrzucających niedopałki.

Moja największa wada...

...czasami nie kończę spraw, które zacząłem, a powiedzenie mówi, że mężczyznę poznaje się nie po tym, jak zaczyna, ale po tym, jak kończy.

Moja największa zaleta...

...uczciwość.

Moje magiczne miejsce to...

...dom rodzinny w Chotomowie.

Z wielką przyjemnością jem...

...słodkowiec (a w szczególności galaretkę w czekoladzie)

Największe zagrożenie dla powiatu...

...brak odpowiedniej kadry zarządzającej.

Największa szansa przed powiatem...

...rozwój poprzez pozyskanie środków finansowych z zewnątrz oraz mądre zagospodarowanie terenów wokół Zalewu Zegrzyńskiego.

Moje motto...

...jedna z wielu mądrości Dalekiego Wschodu „Pamiętaj, że dano Ci dwoje uszu, a język jeden”.

Grażyna Trzaskoma...

radna z gmin Jabłonna i Wieliszew. Z samorządem związana od 1998 roku, najpierw jako radna gminy Jabłonna, Wójt Gminy Jabłonna, od 2006 radna powiatowa. Wiceprzewodnicząca Komisji Rozwoju, członkini Komisji Oświaty, Kultury i Sportu, Komisji Bezpieczeństwa i Porządku Publicznego, Komisji Ochrony Środowiska, Rolnictwa i Terenów Wiejskich oraz Komisji Rewizyjnej.



Najbardziej lubię...

...to co mnie zadowala, to co sprawia, że mam uśmiech na twarzy.

Najbardziej nie lubię...

...agresji w kontaktach międzyludzkich, bezmyślności, ignorancji, kłamstwa.

Moja największa wada...

...to moja wrażliwość, przez co łatwo

mnie zranić. Ale ta uczuciowość pozwala mi świetnie, wręcz w niepojęty sposób na ustalenie zamiarów i podejścia innych.

Moją największą zaletą...

...to odpowiedzialność i zaangażowanie, wierność zasadom, zdolności analityczne.

Moje magiczne miejsce to...

...chyba nie mam takiego miejsca, ale tak w ogóle to tam gdzie się dobrze czuję.

Z wielką przyjemnością jem...

...wszelkiego rodzaju sałatki oraz makarony z różnymi serami.

Największa szansa przed powiatem...

...to dynamiczny rozwój i poprawa życia społeczeństwa przez wykorzystanie posiadanych przez powiat atutów. A jest ich bardzo dużo i są ze sobą powiązane.

Największe zagrożenie dla powiatu...

...nieumiejętne zarządzanie tymi atutami, jeżeli mówimy o rozwoju powiatu. Ale największym to... kataklizm.

Andrzej Kicman...

...radny z Legionowa. Z samorządem związany od początku jego istnienia, w latach 1999-2002 prezydent Legionowa, w latach 2005-2006 zastępca wójta gminy Jabłonna. Radny powiatu legionowskiego od 2006 roku. Członek Komisji Rozwoju i Komisji Oświaty, Kultury i Sportu.



Najbardziej lubię...

...dom.

Najbardziej nie lubię...

...głupoty i hipokryzji.

Moja największa wada...

...impulsywność.

Moją największą zaletą...

...konsekwencja.

Moje magiczne miejsce to...

...Pieniny i wspaniały widok z Trzech Koron.

Z wielką przyjemnością jem...

...domowy rosół i szarlotkę.

Największa szansa przed powiatem...

...Zalew Zegrzyński i turystyka.

Największe zagrożenie dla powiatu...

...politykierstwo. ■

Ogłoszenie

Zapraszamy do udziału w konkursie fotograficzno-ekologicznym „Zimowa stołówka”

organizowanym przez Starostę legionowskiego. Szczegóły na stronie www.powiat-legionowski.pl

Szkic do biografii ppłk. Franciszka Hynka

We wrześniu 2008 r. minęła 50. rocznica tragicznej śmierci ppłk. Franciszka Hynka – słynnego pilota balonowego, mieszkańca Legionowa w latach 1925–1939. Z tej okazji dokonania pilota przypomnieli autorzy specjalizujący się w historii wojskowości tj. dr Zygmunt Kozak, dr Zbigniew Moszumański i dr Jacek Szczepański – dyrektor legionowskiego muzeum, a także radny powiatowy. Dzięki badaniom wyżej wymienionych, w grudniu 2008 r. ukazała się książka pt. Podpułkownik Franciszek Hynek (1897–1958).

Szkic biograficzny odśladania postać F. Hynka przede wszystkim jako pilota znanego ze swych nieprzeciętnych zdolności, zwycięzcę w międzynarodowych zawodach balonowych im. Gordona Benneta (1933, 1934) i uczestnika pierwszego polskiego lotu wysokościowego w 1933 r. Autorzy charakteryzują go także jako oficera związanego od 1925 r. z Legionowem poprzez służbę w tujejszych jednostkach balonowych – w Detaszowanej Kompanii Balonów Zaporowych (1925–1929) i 2. Batalionie Balonowym (1929–1939). W tym okresie F. Hynek mieszkał w budynku koszarowym zachowanym do dziś przy ul. Wąskiej.

Ciekawostką jest rozdział, w którym opisany jest wkład słynnego pilota w rozwój legionowskiego sportu. Warto bowiem pamiętać, że w połowie lat 30. kpt. F. Hynek był prezesem Wojskowego Klubu Sportowego „Wzlot”. Dzięki niemu przy klubie w 1938 r. powstała sekcja motocyklowa, utworzono sekcję kajakową, a w 1937 r., organizowano regularne mecze siatkówki między WKS „Wzlot” a legionowskim ogniskiem Kolejowego Przystosowania Wojskowego.

Książka przybliżyła nam postać ppłk. Franciszka Hynka, znacząco wzbogacając dotychczasową wiedzę na jego temat, opiera się o akta personalne, dokumenty



i wspomnienia. Jej recenzentami są prof. Grzegorz Nowik oraz prof. Janusz Zuziak. Badania archiwalne autorzy prowadzili m.in. w Centralnym Archiwum Wojskowym, Wojskowym Biurze Badań Historycznych oraz Instytucie Polskim i Muzeum im. gen. W. Sikorskiego w Londynie. Publikacja zawiera ponad trzydzieści niezwykle ciekawych zdjęć, z czego większość ukazuje międzywojenne Legionowo. Stanowi doskonałe uzupełnienie biblioteczki z książkami o Legionowie i ludziach związanych z miastem.

Red ■

Przyszłość Martyny

Martyna Sokołowska, uczennica klasy 4e Technikum przy Powiatowym Zespole Szkół Ponadgimnazjalnych im. Jerzego Siwińskiego w Legionowie została jednym z ośmiu laureatów konkursu „Moja przyszłość – mój indeks” organizowanego przez Wyższą Szkołę Menedżerską w Warszawie. Nagrodą w konkursie był indeks na dowolnie wybrany przez ucznia kierunek studiów oraz bezpłatne studiowanie przez rok. Dodatkową nagrodą dla szkoły były darmowe studia podyplomowe dla nauczyciela na dowolnie wybranym kierunku.

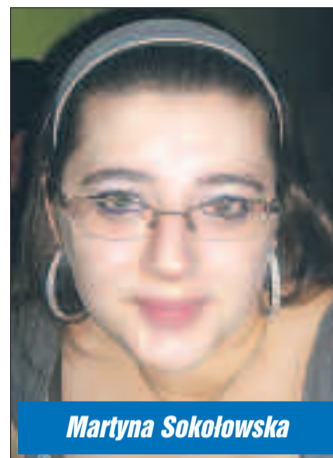

Martyna Sokołowska

Zadaniem uczennicy było przygotowanie w trakcie trwania konkursu prezentacji multimedialnej na jeden z wybranych tematów. Martyna wybrała temat: „Unia Europejska – instytucje

i organy”. Przygotowaniem uczennicy do konkursu zajęli się nauczyciele: Anna Gogolewska, nauczyciel wiedzy o społeczeństwie i historii oraz Jarosław Czyżewski, nauczyciel przedmiotów informatycznych.

Martyna Sokołowska zgodnie z wymogami konkursu przygotowała 15 autorskich slajdów, w których zawarła najważniejsze informacje prezentujące instytucje i organy Unii Europejskiej. Komisja konkursowa była pod dużym wrażeniem poziomu merytorycznego prezentacji. W liście gratulacyjnym dla dyrektora szkoły Wioletty Wuszt podkreślono również ciekawy i oryginalny sposób przedstawienia tematu. ■

Najważniejszy sprawdzian pływaków

W niedzielę, 11 stycznia, już po raz 11. odbyła się największa doroczna impreza na krótkim basenie – Grand Prix Legionowa w Pływaniu.



W zawodach wzięło udział kilkuset zawodników

Na zaproszenie UKS Delfin Legionowa zjechało 220 zawodników reprezentujących 23 kluby z pięciu województw (mazowieckie, warmińsko-mazurskie, lubelskie, podlaskie oraz kujawsko-pomorskie). Nad imprezą honorowy patronat objęli starosta legionowski i prezydent Legionowa. Podczas ceremonii otwarcia zawodów została zaprezentowana Grupa Sponsorska „Szulich Team – Wsparcie Finansowe dla Dawida Szulicha” w składzie:

Mariusz Bańkowski, Bogdan Kielbasiński, Radosław Kosiorek

(pomysłodawca utworzenia grupy), Jarosław Panek, Roman Smogorzewski, Rafał Perl (koordynator grupy) oraz firmy: Dachy Kaczmarek, Zak Pol – skład budowlany, Perła Wellnes Sp. z o.o.

Przedstawiciel grupy Arkadiusz Kaczmarek wręczył naszej nadziei pływackiej, Dawidowi Szulichowi symboliczny czek, opiewający na kwotę rocznego wsparcia finansowego, udzielonego przez Grupę Sponsorską.

W zawodach uczestniczyła liczna reprezentacja UKS Delfin Legionowo. Oprócz naszych najlepszych

zawodniczek: Aleksandry Zejdlar, Joanny Paciorek oraz Anny Kalisiak, w zawodach wzięła udział duża grupa zawodniczek i zawodników, dla których był to pierwszy start w oficjalnych zawodach.

Spośród zawodników UKS Delfin najlepiej spisały się Aleksandra Zejdlar i Joanna Paciorek, które dwukrotnie stały na najwyższym podium oraz Anna Kalisiak i Michał Perl, którzy dwukrotnie zajmowali trzecie miejsca. Niestety Dawida Szulicha zmogło zapalenie zatok i nie wystartował w zawodach.

W konkurencji 100 m stylem klasycznym, w kategorii wiekowej 15 lat i starsi, Ola Zajdler nie dała swoim konkurentkom żadnych szans, zwyciężając z czasem 1:17,64. Na dystansie 100 m stylem zmiennym, po bardzo zaciętej walce, również zwyciężyła z czasem 1:12,22 (nowy rekord życiowy), a w pokonanym polu pozostawiła dużo bardziej utytułowane (i starsze) zawodniczki, w tym Patrycję Palinowską reprezentującą Polonię Warszawską. Ola zajęła również bardzo wysokie, drugie miejsce w klasyfikacji punktowej, na najbardziej wartościowy wynik zawodów (585 pkt). W klasyfikacji tej ustąpiła jedynie Karolinie Kujawińskiej (MZOS Płock), która w nagrodę za najlepszy wynik (656 pkt) otrzymała wielofunkcyjny sprzęt drukujący.

Joanna Paciorek, w swojej kategorii wiekowej (rocznik 1995) zwyciężyła w swojej koronnej konkurencji 100 m stylem grzbietowym (czas: 1:13,92) oraz na 100 m stylem zmiennym (czas: 1:14,34).

Anna Kalisiak zajęła trzecie miejsce w konkurencji 100 m stylem grzbietowym z czasem 1:15,76 oraz trzecie miejsce w konkuren-

cji 100 m stylem zmiennym, czas: 1:13,18. Oba czasy są nowymi rekordami życiowymi Ani.

Michał Perl zajął trzecie miejsce na 100 m stylem klasycznym (kategoria wiekowa 13 lat) – czas: 1:27,57 oraz trzecie miejsce na 100 m stylem zmiennym, czas: 1:24,04.

Bardzo dobrze spisali się również: Zuzanna Sawicka, trzecia w konkurencji 50 m stylem motylkowym (czas: 37,28 – nowy rekord życiowy), Magdalena Ratajczyk, trzecia na 100 m stylem klasycznym (czas: 1:33,43) oraz Paweł Bańkowski drugi na 100 m stylem zmiennym (czas: 1:36,61).

W klasyfikacji na najlepszego zawodnika UKS Delfin Legionowo wśród dziewcząt zwyciężyła Aleksandra Zejdlar (585 pkt), druga była Anna Kalisiak (544 pkt), a trzecia Joanna Paciorek (519 pkt). Wśród chłopców zwyciężył Michał Perl (288 pkt) przed Markiem Krakowiakiem (264 pkt) oraz Rafałem Wasilewskim (236 pkt).

Zawody zostały przeprowadzone bardzo sprawnie, głównie dzięki rodzicom zawodników trenujących w UKS Delfin Legionowo. ■



Dawid Szulich z czekiem od sponsorów



Powiatowy Rzecznik Konsumentów radzi

Ogólne bezpieczeństwo produktów

Produkt: to rzecz ruchoma

- nowa lub używana, naprawiana lub regenerowana

- przeznaczona do użytku konsumentów lub co do której istnieje prawdopodobieństwo, że może być używana przez konsumentów, nawet jeżeli nie była dla nich przeznaczona

- dostarczana lub udostępniona przez producenta lub dystrybutora, zarówno odpłatnie jak i nieodpłatnie

- dostarczana także w ramach świadczenia usługi

Produktem nie jest: rzecz używana dostarczana jako antyk albo rzecz wymagająca naprawy lub regeneracji przed użyciem, o ile dostarczający powiadomił o tych właściwościach rzeczy.

Produkt bezpieczny: jest to produkt, który w zwykłych lub innych, dających się przewidzieć warunkach jego używania, z uwzględnieniem czasu korzystania z produktu, a także (w zależności od rodzaju produktu) sposobu uruchomienia oraz wymogów instalacji i konserwacji, nie stwarza żadnego zagrożenia dla konsumentów lub zagrożenie jest znikome, dające się pogodzić ze zwykłym użytkowaniem produktu i uwzględniające wysoki poziom wymagań dotyczących ochrony zdrowia i życia ludzkiego.

Do obowiązków producentów należą:

- prowadzenie na rynek tylko bezpiecznych produktów

- dostarczanie konsumentom informacji dotyczących zagrożeń związanych z użytkowaniem produktu

- współpraca z Urzędem Ochrony Konkurencji i Konsumentów i Inspekcją Handlową w celu uniknięcia lub eliminacji

zagrożeń stwarzanych przez produkty

Organem sprawującym nadzór nad ogólnym bezpieczeństwem produktów jest Prezes Urzędu Ochrony Konkurencji i Konsumentów. Kontrolę produktów w zakresie wymagań dotyczących bezpieczeństwa sprawuje Inspekcja Handlowa.

Jeżeli produkt nie spełnia wymagań bezpieczeństwa Prezes Urzędu Konkurencji i Konsumentów może:

- żądać od producenta oznakowania produktu ostrzeżeniami o zagrożeniach z nim związanych

- nakazać producentowi ostrzeżenie określonej kategorii konsumentów lub powiadomienie opinii publicznej o zagrożeniu

- nakazać wyeliminowanie zagrożeń stwarzanych przez produkt

- nakazać producentowi wycofanie produktu z rynku

- nakazać producentowi wycofanie produktu od konsumentów i jego zniszczenie, jeżeli jest to jedyny środek zapewniający usunięcie niebezpieczeństwa.

Rejestr produktów niebezpiecznych:

Do rejestru produktów niebezpiecznych wpisuje się informacje o produktach zagrażających życiu lub zdrowiu konsumentów. Na stronach Urzędu Ochrony Konkurencji i Konsumentów www.uokik.gov.pl znajduje się lista produktów niebezpiecznych.

Jeżeli konsument poniesie szkodę w związku z użytkowaniem produktu, ma prawo wystąpić z roszczeniem o odszkodowanie na podstawie przepisów Kodeksu Cywilnego.

oprac. na pdst. mat. UOKiK ■

Jak załatwić...

... wtórnik dowodu rejestracyjnego

Każdemu z nas zdarza się zgubić dokumenty lub – co gorsza – paść ofiarą kradzieży. Czasem ulegają one również zniszczeniu. Wówczas jesteśmy zmuszeni wyrobić nowe. W bieżącym odcinku naszego cyklu „Jak załatwić...” podpowiadamy, jak uzyskać wtórnik dowodu rejestracyjnego pojazdu.

Krok 1

Gromadzimy potrzebne dokumenty:

- 1) podanie o wydanie wtórnika dowodu rejestracyjnego,
- 2) dowód osobisty lub inny dokument ze zdjęciem potwierdzający tożsamość wraz z zaświadczeniem o zameldowaniu na pobyt stały w powiecie legionowskim (do wglądu) – w przypadku osoby fizycznej,
- 3) aktualny odpis z KRS (wydany nie później niż 3 miesiące przed złożeniem wniosku), zaświadczenie o nadaniu nr REGON – w przypadku pozostałych podmiotów,

Uwaga: Sprawy rejestracji w imieniu podmiotów gospodarczych mogą załatwiać wyłącznie osoby upoważnione do ich reprezentowania.

- 4) wyciąg z rejestru badań technicznych pojazdów, prowadzonego przez stacje kontroli pojazdów, określający następny termin badania technicznego pojazdu, jeżeli terminu następnego badania technicznego pojazdu nie można odczytać z dowodu rejestracyjnego; w przypadku, gdy organ posiada informacje o terminie następnego badania technicznego pojazdu lub właściciel przedstawi zaświadczenie z badań technicznych wyciąg z rejestru badań jest niepotrzebny.

- 5) karta pojazdu, dla pojazdów, dla których powinna być wydana,
- 6) oświadczenie właściciela pod odpowiedzialnością karną o utracie dokumentu lub dotychczasowy dowód rejestracyjny w przypadku jego zniszczenia,
- 7) tablice rejestracyjne (wynika to z konieczności wymiany hologramów na tablicach nowego typu, obowiązek przyniesienia nie dotyczy czarnych tablic rejestracyjnych starego typu).

W przypadku gdy właścicielem pojazdu jest cudzoziemiec, firma zagraniczna lub zagraniczne ośrodki kultury, fundacje, korespondenci prasowi, zamiast dokumentów wymienionych w pkt 2–3 wymagane są:

- a) dokument tożsamości cudzoziemca: paszport oraz wiza pobytowa i potwierdzenie czasowego pobytu lub karta czasowego pobytu lub potwierdzenie czasowego zameldowania cudzoziemca (do wglądu) – osoba fizyczna,
- b) zaświadczenie o dokonaniu wpisu do ewidencji przedstawicielstw przedsiębiorców zagranicznych wydane przez Ministra Gospodarki lub odpis z KRS dla oddziału zagranicznego przedsiębiorcy (wydany nie później niż 3 miesiące przed złożeniem wniosku, do wglądu) – firma zagraniczna. Ośrodki kultury, fundacje,

korespondenci prasowi – umowy międzynarodowe, zaświadczenia z ambasad, akredytacje (do wglądu).
Jeżeli złożono dokumenty, stwierdzające udzielenie pełnomocnictwa, konieczny jest także dowód uiszczenia opłaty skarbowej w wysokości 17 zł, którą należy wnieść na konto UM Legionowo:

- **przelewem**
ING Bank Śląski SA
O/Legionowo:
nr 6110501012100000502410715
- **lub gotówką**
w kasie Urzędu Miasta Legionowo przy ul. Piłsudskiego 41.

Wymagane dokumenty powinny być złożone w formie oryginału. W przypadku dokumentów z poz. 3 dopuszcza się poświadczony notarialnie kopie. Dokumenty sporządzone w języku obcym dołącza się do podania wraz z ich tłumaczeniem na język polski przez tłumacza przysięgłego.

Krok 2

Z dokumentami i tablicami rejestracyjnymi udajemy się do Wydziału Komunikacji Starostwa Powiatowego w Legionowie przy ul. Sikorskiego 11 na parterze. Możemy umówić się telefonicznie na konkretną godzinę, dzwoniąc pod numer 022 7640 153. Wydział Komunikacji jest czynny codziennie od poniedziałku do piątku, obsługa klientów prowadzona jest w godzinach:

- poniedziałek 8⁰⁰–17³⁰
- wtorek–piątek 8⁰⁰–15³⁰.

Pracownik wydziału komunikacji sprawdza, czy mamy komplet dokumentów i prosi o dokonanie opłaty w wysokości 72,50 zł, na którą składa się:

- 1) **11 zł** – komplet nalepek legalizacyjnych,
- 2) **48 zł** – dowód rejestracyjny,
- 3) **1,50 zł** – opłata ewidencyjna
- 4) **12 zł** – pozwolenie czasowe

W przypadku samochodów, które mają czarne tablice rejestracyjne starego typu opłata jest niższa o 11 zł (nie pobiera się opłaty za nalepki legalizacyjne). Opłaty można dokonać w filii Banku Spółdzielczego w Legionowie, znajdującej się obok Wydziału Komunikacji. Od dokonywanych tam opłat bank nie pobiera opłaty manipulacyjnej.

Krok 3

Z potwierdzeniem dokonania opłaty wracamy do okienka, gdzie odbieramy pozwolenie czasowe i zalegalizowane tablice rejestracyjne (nie dotyczy czarnych tablic rejestracyjnych starego typu).

Krok 4

Po dwóch tygodniach zgłaszamy się z pozwoleniem czasowym do Wydziału Komunikacji, gdzie odbieramy wtórnik dowodu rejestracyjnego. Odbiór odbywa się w wydzielonym stanowisku, stąd nie należy się obawiać długiego oczekiwania w kolejce. ■

Mieszk@ńcy pytają...

zapraszamy do zadawania pytań na www.powiat-legionowski.pl

Pyt@nie

Szanowny Panie,
Proszę o spowodowanie udzielenia rzetelnej i rzeczowej informacji na temat przewidywanego terminu przekazania na rzecz Gminy Wieliszew gruntów na których leży ul. Kolejowa we wsi Łajski? Czy grunty te będą przekazane na cele publiczne, takie jak budowa układu komunikacyjnego dla przyległych do ul. Kolejowej terenów?

Powyższe pytanie pozwoliłam sobie zadać w związku z odpowiedzią udzieloną przez Wójta gminy Wieliszew, którą w części związanej z ww. pytaniem zamieszczam poniżej (pełna odpowiedź znajduje się na stronie <http://www.wieliszew.pl>.
„(...) Jeżeli chodzi o grunty dzierżawione do niedawna przez PKP to sytuacja wygląda następująco:

Według ewidencji gruntów prowadzonej przez Starostwo Powiatowe w Legionowie działki znajdują się w posiadaniu samoistnym Skarbu Państwa.

Wg. informacji jakie posiadamy o zwrot tych gruntów występuje były właściciel, wywłaszczony przed laty. Postępowanie w tych sprawach prowadzi Starosta. Gmina ma nadzieję, że pozyska te tereny na cele publiczne.

Waldemar Kownacki
Wójt Gminy Wieliszew.”

Pragnę Pana poinformować, że obecnie ul. Kolejowa we wsi Łajski to żuźlowa i wyboista droga – systematycznie niszczone przez przyjeżdżające do składu celnego Ars Altaman TIR-y, które w oczekiwaniu na załadunek, często uniemożliwiają mi swobodny dojazd do posesji. Przekazanie gruntów, na których leży ul. Kolejowa umożliwi gminie Wieliszew urządzenie układu komunikacyjnego dla przyległych terenów, a tym samym, na co głęboko liczę, sprawi dojazd mieszkańców do posesji mniej uciążliwym.

Eliza, 29.12.2008 r.

Tereny przedwojennej linii kolejowej w gminie Wieliszew (również ul. Kolejowa w Łajskach) są gruntami Skarbu Państwa o nieuregulowanym stanie prawnym, tzn. brak jest jednoznacznego tytułu własności. Zostały one pod koniec lat trzydziestych wywłaszczone na rzecz Skarbu Państwa Polskiego, lecz nie zachowały się jednoznaczne dokumenty, pozwalające dziś udokumentować własność w Księdze Wieczystej. Wymaga to postępowania przed sądem cywilnym. Po tym uregulowaniu możliwe będzie skomunalizowanie tych gruntów na rzecz Gminy Wieliszew. Trudno określić termin wykonania tych czynności.

W celu umożliwienia Gminie zrealizowania na tych gruntach lokalnego układu komunikacyjnego Starosta Legionowski w porozumieniu z Wójtem Gminy Wieliszew wystąpi do Wojewody Mazowieckiego o zgodę na umożliwienie Gminie użytkowania tych gruntów, jako drogi gminne. Niezwłocznie po uzyskaniu takiej zgody podpisany będzie dokument umożliwiający Gminie urządzenie dróg dojazdowych. ■

Starostwo Powiatowe w Legionowie

05-119 Legionowo,
ul. gen. Wł. Sikorskiego 11
centrala (kancelaria ogólna):
022 774 20 17 (18), 022 7640 100 (400)
www.powiat-legionowski.pl
starosta@powiat-legionowski.pl
wicestarosta@powiat-legionowski.pl
sekretarz@powiat-legionowski.pl

Godziny pracy:
pon.: 8⁰⁰ – 18⁰⁰ wt.– pt: 8⁰⁰ – 16⁰⁰

Uwaga: Trzy ostatnie cyfry numeru bezpośredniego, zaczynającego się od „7640”, stanowią jednocześnie numer wew.

Sekretariat Starosty: w. 419, 469
tel. bezp. 022 7640 419, 022 7640 469,

Rada Powiatu, Obsługa Zarządu Powiatu:
022 7640 426

Sekretarz Powiatu: 022 7640 419

Skarbnik Powiatu: 022 7640 419

Radca Prawny: 022 7640 404

Powiatowy Rzecznik Konsumentów:

022 7640 407
rzecznik@powiat-legionowski.pl
Porady konsumenckie, wnioski o interwencje.

Biuro Rady i Zarządu Powiatu:

022 7640 426
rada@powiat-legionowski.pl,
zarzadpowiatu@powiat-legionowski.pl

Wydział Architektury

Kancelaria: 022 7640 502

Naczelnik: 022 7640 503

Wieliszew: 022 7640 504

Jabłonna: 022 7640 505

Legionowo: 022 7640 506

Pozwolenia na budowę, zgłoszenia robót nie wymagających pozwolenia, pozwolenia na rozbiórkę

Zamiejscowy Zespół w Serocku

05-140 Serock, ul. Rynek 21
022 7828 825, 022 7828 826

Zamiejscowy Zespół w Nieporęciu

05-123 Nieporęć, Plac Wolności 1
022 7670 427
architektura@powiat-legionowski.pl

Wydział Geodezji

Ewidencja gruntów gm. Jabłonna:

022 7640 109

Ewidencja gruntów gm. Nieporęć:

022 7640 108

Ewidencja gruntów gm. Legionowo:

022 7640 110

Ewidencja gruntów gm. Serock:

022 7640 106

Ewidencja gruntów gm. Wieliszew:

022 7640 112

Gospodarka nieruchomości:

022 7640 118, 022 7640 119, 022 7640 221

Naczelnik: 022 7640 116

Geodeta Powiatowy: 022 7640 117

geodeta@powiat-legionowski.pl

Wydział Inwestycji i Drogownictwa:

022 7640 515, 022 7640 513

Naczelnik: 022 7640 514

drogi@powiat-legionowski.pl,
inwestycje@powiat-legionowski.pl

Zajęcia pasa drogowego, budowa zjazdu z drogi, wydawanie pozwoleń na przejazd pojazdów przekraczających wielkości określone w odrębnych przepisach.

Wydział Komunikacji

tel. bezp. 022 774 21 56, fax: w. 150

Rejestracja pojazdów: 022 7640 151,

022 7640 152

Rejestracja pojazdów dla podmiotów gosp.:

022 7640 114

Licencje, zezwolenia i zaświadczenia na wyk. krajow. transp. drogow., karty parkingowe, stacje kontroli, ośr. szkol. kierowców itd.:

022 7640 115

Prawa jazdy: 022 7640 113

Naczelnik: 022 7640 153, fax: 022 7640 150

komunikacja@powiat-legionowski.pl

Wydawanie krajowych i międzynarodowych praw jazdy, rejestracja i wyrejestrowywanie pojazdów, wymiana dowodów rejestracyjnych.

Godziny pracy:

poniedziałek 8⁰⁰ – 17³⁰

wtorek – piątek 8⁰⁰ – 15³⁰

Dane teleadresowe

Starostwo Powiatowe w Legionowie



W czym mogę pomóc?

Referat Edukacji

022 7640 206
edukacja@powiat-legionowski.pl

Kierowanie do kształcenia w placówkach specjalnych, wpisy szkół i placówek do ewidencji prowadzonej przez Starostę Legionowskiego

Referat Zarządzania Środowiskiem

022 7640 124, 022 7640 125, 022 7640 126

Kierownik: 022 7640 123
zs@powiat-legionowski.pl

Gospodarka odpadami, pozwolenia na emisję zanieczyszczeń do środowiska, usuwanie drzew na gminnych nieruchomościach, pozwolenia wodnoprawne, wydawanie kart wędkarskich i rejestracja łodzi, rejestr zwierząt chronionych, geologia

Referat Promocji i Rozwoju Społecznego

Promocja powiatu:
022 7640 423, 022 7640 473

Zdrowie, stowarzyszenia i fundacje, zbiórki publiczne: 022 7640 475

Fundusze zewnętrzne: 022 7640 403

Kierownik: 022 7640 424

Pasporty i zaproszenia: 022 774 33 90

promocja@powiat-legionowski.pl,
turystyka@powiat-legionowski.pl,
zdrowie@powiat-legionowski.pl,
fundusze@powiat-legionowski.pl

Kierownik: 022 7640 424

promocja@powiat-legionowski.pl
Promocja, kultura, sport, stowarzyszenia i fundacje, sprowadzanie zwłok, zbiórki publiczne, rzeczy znalezione.

Zespół ds. Zamówień Publicznych

022 7640 408,
przetargi@powiat-legionowski.pl

Referat Finansów i Budżetu

022 7640 508

Kierownik: 022 7640 507

rfb@powiat-legionowski.pl

Wydział Księgowości:

022 7640 510, 022 7640 511

Główny Księgowy i Place: 022 7640 509

Wydział Obsługi Starostwa

Obsługa starostwa: 022 7640 422

Kadry: 022 7640 406

Naczelnik: 022 7640 421

Referat Zarządzania Kryzysowego

022 7640 415

PFRON: 022 7640 201

Jednostki organizacyjne Powiatu

Powiatowy Ośrodek Dokumentacji Geodezyjnej i Kartograficznej w Legionowie

05-119 Legionowo,
ul. gen. Wł. Sikorskiego 11
0227640 156, 0227640 160
tel. /fax 022784 38 29

Zespół Uzgadniania Dokumentacji:

0227640 162
podgik@powiat-legionowski.pl

Przechowywanie map zasadniczych, wydawanie map do celów opiniodawczych, udostępnianie zasobów dla geodetów.

Powiatowy Inspektorat Nadzoru Budowlanego

05-119 Legionowo,
ul. gen. Wł. Sikorskiego 11
tel. /fax 022 774 51 53, 022 7640 325
pinb_leg@wp.pl

Pozwolenia na użytkowanie, zgłoszenia rozpoczęcia i zakończenia budowy, samowole budowlane, utrzymanie obiektów budowlanych, kontrole budów.

Powiatowa Stacja Sanitarno-Epidemiologiczna

05-119 Legionowo,
ul. gen. Wł. Sikorskiego 11
tel. 022 774 15 76, fax 022 774 02 52
www.legionowo.psse.waw.pl
legionowo@psse.waw.pl

Sprawowanie nadzoru nad warunkami higieny środowiska, higieny pracy w zakładach pracy, szkołach i innych placówkach oświatowo-wychowawczych, ośrodkach wypoczynkowych i rekreacji, zdrowotnymi żywności i żywienia i produktami użytku.

Powiatowy Urząd Pracy

05-119 Legionowo,
ul. gen. Wł. Sikorskiego 11
tel: 022 774 27 73; 022 7640 305
fax: 022 774 22 88
www.pup-legionowo.neostrada.pl
wale@praca.gov.pl

Powiatowe Centrum Pomocy Rodzinie

05-119 Legionowo,
ul. gen. Wł. Sikorskiego 11

Dyrektor Powiatowego Centrum Pomocy Rodzinie:
022 7640 202

Zespół ds. osób niepełnosprawnych:

022 7640 201
Rodziny Zastępcze: 022 7640 203

Poradnictwo: fax. 022 784 83 33, 022 7640 299
pcpr.legionowo@wp.pl

Legitymacje dla os. niepełnosprawnych, kierowanie do DPS, uchodźcy, repatrianci:

wew. 205
fax 022 784 83 33 wew. 299
pcpr.legionowo@wp.pl

Udzielanie pomocy w zakresie poradnictwa rodzinnego, terapii rodzinnej, pracy socjalnej, organizowanie opieki w rodzinach zastępczych, organizowanie i prowadzenie lub zlecenie prowadzenia placówek opiekuńczo-wychowawczych oraz sprawowanie nadzoru nad ich funkcjonowaniem.

Dom Pomocy Społecznej „Kombatant”

05-120 Legionowo,
ul. Jagiellońska 71
tel. 022 784 08 31, tel. /fax 022 784 29 03
poniedziałek – piątek – 8⁰⁰ – 16⁰⁰
(dyż. pielęgniarka wew. 108)
kombatantleg@poczta.onet.pl

Przeznaczony dla osób starszych, w szczególności dla kombatantów. Skierowanie na pobyt stały wydają dyrektorzy ośrodków pomocy społecznej, właściwi dla miejsca zamieszkania osób zainteresowanych.

Poradnia Psychologiczno-Pedagogiczna w Legionowie:

05-120 Legionowo,
ul. Jagiellońska 2
tel. /fax 022 774 38 14
www.ppplegionowo.pl; poradnia@ppplegionowo.pl

Placówka oświatowa świadcząca pomoc psychologiczno-pedagogiczną dla dzieci młodzieży i ich rodziców i wychowawców. Działalność diagnostyczna, terapeutyczna i doradcza z zakresu problematyki psychologicznej, pedagogicznej i logopedycznej. Wydawanie orzeczeń i opinii.

Samodzielny Publiczny Zakład Lecznictwa Otwartego:

05-120 Legionowo,
ul. Sowińskiego 4
tel. centrala 022 774 51 51; 022 774 22 94,
022 774 52 72
tel. /fax. 022 774 26 34 (sekretariat)
spzlo1@unet.pl

Pogotowie ratunkowe:

022 774 21 22, 774 29 09 lub 999

Poradnia Leczenia Uzależnień:

ul. 3 Maja tel. 022 774 51 51 w. 21 lub 38

Powiatowy Zespół Szkół Specjalnych w Legionowie

05-120 Legionowo,
ul. Jagiellońska 69
tel. /fax 022 774 27 63
www.pzspszl.republika.pl
zssleg@interia.pl

Powiatowy Zespół Szkół Ponadgimnazjalnych w Dębem

05-140 Serock,
ul. Nasielska 6
tel. 022 774 20 21,
tel. /fax 022 782 30 25
http: //zswd.webpark.pl
pz.debe@wp.pl

Powiatowy Zespół Szkół Ponadgimnazjalnych

im. Włodzimierza Wolskiego
w Serocku
05-140 Serock,
ul. Wł. Wolskiego 8
tel. 022 782 71 01,
fax 022 782 74 98
http: //free.polbox.pl
/z/zsserock.zsserock@op.com

Liceum Ogólnokształcące

im. Marii Konopnickiej
w Legionowie
05-120 Legionowo,
ul. Piłsudskiego 26
022 774 27 24, 784 40 42,
fax 022 774 27 24
http: //konopnicka.eu.org
lo_konopnicka@wp.pl

Powiatowy Zespół Szkół Ponadgimnazjalnych

im. Jerzego Siwińskiego
w Legionowie
05-120 Legionowo,
ul. Targowa 73 A
022 774 28 72, tel. /fax 022 774 40 96
www.pzsplegionowo.waw.pl
wiolet_t_wuszt@wp.pl

Komenda Powiatowa Państwowej Straży Pożarnej

05-120 Legionowo,
ul. Mickiewicza 11
tel. 022 774 28 28,
774 35 31,
fax 022 774 28 88
legionowo@mazowsze.straz.pl

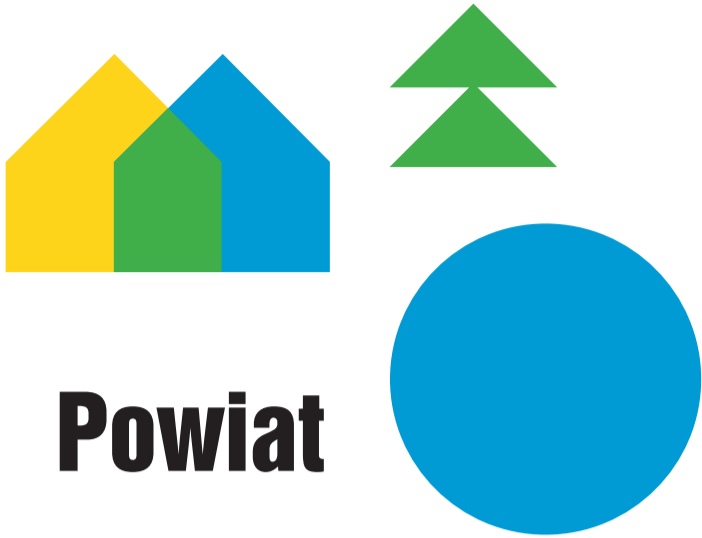

Powiat

Legionowski

tu
mieszkaszTwoje pieniądze
dla Ciebie

Podobnie, jak w ubiegłym roku, zachęcamy Mieszkańców powiatu legionowskiego do rozliczania się z fiskusem tam, gdzie mieszkają. Oznacza to złożenie zeznania podatkowego w urzędzie skarbowym w Legionowie. Powód jest prozaiczny: samorząd znaczącą część dochodów uzyskuje z udziału w podatkach od osób fizycznych. Im więcej mieszkańców rozliczy się w legionowskiej „skarbowce”, tym więcej będzie środków na budowę i remonty dróg, ochronę zdrowia, oświatę i inne zadania realizowane przez samorząd.

więcej szczegółów na www.powiat-legionowski.pl

Ponad 39% PIT trafia do budżetu gminy, którą wskażemy, jako miejsce zamieszkania w zeznaniu podatkowym. Udział powiatu wynosi ponad 10%. Warto wiedzieć, że w strukturze dochodów gminnych i powiatowych budżetów dochody z podatku od osób fizycznych

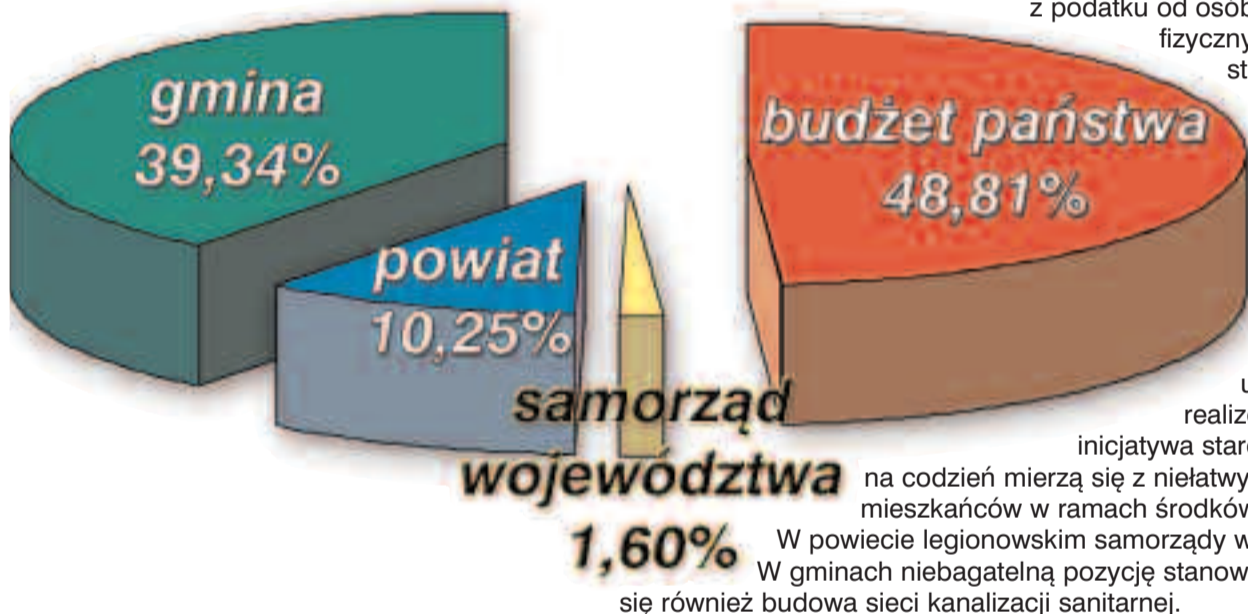

stanowią jedną z największych pozycji. Innymi słowy rozliczając się z podatku tam, gdzie faktycznie mieszkamy, przyczyniamy się do poprawy jakości naszego życia. Znaczący wpływ ma to na budżet samorządu z tego tytułu, tym więcej środków na budowę dróg, wodociągów, kanalizacji, utrzymanie szkół i przedszkoli, kulturę i inne zadania realizowane przez gminę czy powiat. W tym kontekście nie dziwi inicjatywa starosty i szefów gmin naszego powiatu, którzy wraz z radnymi na codzień mierzą się z niełatwym zadaniem zaspokojenia jak największej ilości potrzeb mieszkańców w ramach środków, którymi dysponują.

W powiecie legionowskim samorządy wydają najwięcej na oświatę, drogi, pomoc społeczną. W gminach niebagatelną pozycję stanowi również ochrona środowiska, pod którym to hasłem kryje się również budowa sieci kanalizacji sanitarnej.

Jak się zameldować?

Krok 1

Przygotowujemy dokumenty potrzebne do zameldowania:

1. Dokument stwierdzający tożsamość (dowód osobisty, paszport)
2. Książeczka wojskowa (w przypadku osób podlegających obowiązkowi służby wojskowej)
3. Poświadczenie wymeldowania z poprzedniego miejsca pobytu stałego.
4. Potwierdzenie tytułu prawnego do lokalu np.: akt notarialny, wyciąg z księgi wieczystej, umowa najmu.

Krok 2

Udajemy się do Urzędu Miasta Legionowo przy ul. Piłsudskiego 3 w Legionowie, do budynku B pokój nr 29. Tam pobieramy druk zgłoszenia pobytu stałego, który wypełniamy.

Krok 3

Wypełniony druk zgłoszenia pobytu stałego oraz wymienione w kroku 1 dokumenty składamy osobiście w pokoju nr 29 w budynku B, gdzie zostaniemy wpisani do ewidencji stałych mieszkańców oraz otrzymamy poświadczenie zameldowania na pobyt stały.

Jak się rozliczyć w US Legionowo bez zameldowania?

Jeśli z jakiegoś powodu nie możecie Państwo zameldować się na terenie miasta Legionowo, również macie możliwość rozliczania się z podatku od osób fizycznych w Urzędzie Skarbowym w Legionowie.

W tym celu należy podjąć następujące kroki:

Krok 1

W rocznym rozliczeniu podatku, składanym w Urzędzie Skarbowym, jako miejsce zamieszkania na koniec roku wskazujemy miejsce zamieszkania na terenie powiatu legionowskiego (w jednej z pięciu gmin: Jabłonna, Legionowo, Nieporęt, Serock lub Wieliszew), a jako właściwy wskazujemy Urząd Skarbowy w Legionowie.

Krok 2

Wypełniamy formularz NIP-3 w części dotyczącej adresu zamieszkania i dołączamy go do zeznania podatkowego. W zeznaniu podatkowym zaznaczamy liczbę załączników NIP-3 (1 lub 2 w zależności od tego, czy rozliczamy się sami, czy ze współmałżonkiem).

Krok 3

Rozliczenie wraz z formularzem NIP-3 przesyłamy do Urzędu Skarbowego w Legionowie, ul. Piłsudskiego 43C, 05-120 Legionowo.