



W numerze...

Rozkład jazdy SKM **str. 3**

Powiat dla dzieci z autyzmem **str. 4**

Koalicja dla Zalewu **str. 5**

Przebudowa Sobieskiego **str. 6**



We wrześniu powinno nas być już ponad sto tysięcy

100 000, może więcej...

Rozpoczynamy kolejny etap akcji zachęcającej do meldowania się na terenie powiatu legionowskiego. 1 kwietnia ruszy strona internetowa www.stotysiecy.info, na której znajdziemy wszystkie informacje związane z kampanią. W TVP3 pojawią się nasze spoty reklamowe, nie zabraknie billboardów oraz informacji prasowych. Mamy nadzieję, że akcja przyniesie zamierzony skutek i już we wrześniu będzie nas sto tysięcy. Zwłaszcza, że czekają atrakcyjne nagrody.

czytaj na stronie 4

Ostatnia szansa na bezpłatne badania

Przez cały marzec na terenie Powiatu Legionowskiego można było wykonać bezpłatnie badania mammograficzne i cytologiczne w nowoczesnym cytomammbusie.



Klienci mają swojego rzecznika

Pani Agnieszka Załuska pełniąca obowiązki Powiatowego Rzecznika Konsumentów rozszerza swoją działalność. Decyzją starosty legionowskiego od 1 marca pełnić będzie także rolę rzecznika praw klienta Starostwa Powiatowego w Legionowie.

Czym zajmować się będzie Pani Agnieszka? Co zyskają Klienci starostwa?

szczegóły na stronie 10

Panie, które nie zdecydowały się skorzystać z tej okazji, a chcą zrobić mammografię, będą musiały udać się do Centrum Onkologii w Warszawie, ponieważ w bieżącym roku żadna z placówek zdrowia na terenie powiatu nie ma zakontraktowanego tego świadczenia w ramach NFZ.

Ostatnią szansą na naszym terenie są badania w Serocku, w dniach 29-31 marca, w godzinach 10³⁰-18⁰⁰. Nie obowiązują na nie zapisy. Nie trzeba również być zameldowanym na terenie gminy w której akurat odbywają się badania ani nawet na terenie powiatu legionowskiego.

Harmonogram postoju cytomammbusu można znaleźć na stronie www.powiat-legionowski.pl.

Więcej informacji na temat raka szyjki macicy i raka piersi można uzyskać na stronie www.profilaktykarako.coi.waw.pl oraz pod numerami telefonów:

Rak szyjki macicy:

- 22 546 31 03;
- 22 546 29 92;
- 22 546 31 12,

Rak piersi:

- 22 546 31 02,
- 22 546 31 11 ■



Szymon Rosiak

Jan Grabiec

Przewodniczący Rady
Powiatu Legionowskiego

Starosta Legionowski

61 już wkrótce

Długo oczekiwana przebudowa drogi nr 61 biegnącej przez środek Legionowa rozpocznie się już niebawem.

Ulica Warszawska (bo taką nazwę w Legionowie nosi ten odcinek drogi od granic Jabłonny do wiaduktu) to jedna z najpilniejszych inwestycji w stolicy powiatu. Dzięki zabiegom władz Legionowa i powiatu legionowskiego do końca 2010 roku powinniśmy już mknąć dwupasmówką. Generalna Dyrekcja Dróg Krajowych i Autostrad ogłosiła przetarg na wybór wykonawcy drogi. ■



Dzieci mówią...

Tym razem na pytania kto to jest rzecznik klienta oraz jak się zameldować niezwykłych odpowiedzi udzieliły nam przedszkolaki z Przedszkola nr 3 w Łajskach. Wychowawczyniami dzieci są: Monika Staważ i Anna Ciułkowska.

Jak się zameldować?

Dawid



– żeby się zameldować to trzeba podpisać kontrakt.

Patrik



– według mnie to człowiek może mieszkać w namiocie. Można się zameldować też w kościele.

Agatka



– według mnie można nie mieć meldunku i mieszkać na dworze. Można się zameldować w dyskoteci i wtedy trzeba coś zaśpiewać.

Kamil



– warto posiadać według mnie meldunek. Nie można się zameldować w supermarkecie.

Wiktoria



– ja kiedyś o tym słyszałam i zapomniałam. Ja nie jestem nigdzie zameldowana. Ja mieszkam w Wieliszewie. Aby się zameldować nie trzeba niczego wypełniać. Trzeba tylko umieć pisać, bo ja idę do szkoły i muszę umieć. Melduje w kościele nas ksiądz.

Łukasz

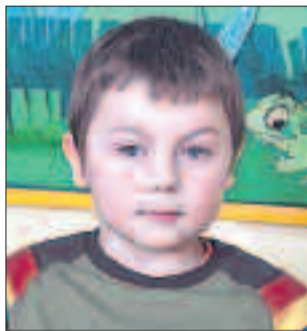

– ja się meldowałem jak kopnąłem piłkę i wpadła do bramki.

Kinga

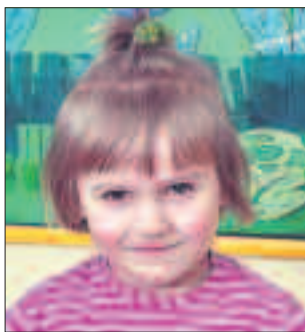

– ja mieszkam w Michałowie.

Bartek



– to trzeba gdzieś coś zapisać i jest meldunek. Żeby się zameldować trzeba iść do biura.

Patrik



– ja jestem zameldowany w Łajskach. Mnie ktoś meldował.

Ola



– ja się meldowałam u fryzjera. Pani fryzjer mnie pytała jak mi obciąć włosy i to był meldunek.

Kto to jest rzecznik klienta?

Kinga



– dobrym rzecznikiem byłby Pudzian.

Patrik



– rzecznik może pomóc innym.

Ola



– rzecznik według mnie sprzedaje owoce.

Łukasz



– rzecznik prowadzi ciężarówkę.

Bartek



– rzecznik może obcinać ludziom włosy, rzecznik to fryzjer. Może nawet naprawiać zepsute tory dźwiękiem.

Wiktoria



– rzecznik może sprzedawać różne warzywa i potrawy. To zdecydowanie mężczyzna.

Dawid



– rzecznik to jest taki sprzedawca. Może budować domy, bloki i inne rzeczy.

Kamil



– rzecznik może pomagać ludziom. Rzecznik może budować stoły. ■

Słowniczek samorządowy

Jak się zameldować?

1. Przygotowujemy potrzebne do zameldowania dokumenty (dokument stwierdzający tożsamość – dowód osobisty, paszport; książeczkę wojskową – w przypadku osób podlegających obowiązkowi służby

wojskowej; poświadczenie wymeldowania z poprzedniego miejsca stałego zameldowania.

2. Udajemy się do urzędu gminy do wydziału zajmującego się sprawami obywatelskimi. Tam pobieramy druk zgłoszenia pobytu stałego, który wypełniamy.
3. Wypełniony druk zgłoszenia pobytu stałego oraz

wymienione w kroku 1. dokumenty składamy osobiście w urzędzie gminy, gdzie zostaniemy wpisani do ewidencji stałych mieszkańców oraz otrzymamy poświadczenie zameldowania na pobyt stały.

Meldunek...

...określenie adresu stałego lub czasowego zamieszkania określonej osoby. Obowiązek

meldunkowy powstaje najpóźniej przed upływem czwartej doby, licząc od dnia przybycia osoby do lokalu. W przypadku osób przebywających w zakładach hotelarskich, w zakładach udzielających pomieszczenia w związku z pracą, nauką, leczeniem się lub opieką społeczną przed upływem 24 godzin od chwili przybycia.

Aktem prawnym regulującym problematykę meldunkową jest

ustawa o ewidencji ludności i dowodach osobistych (Dz.U. z 2006 r. nr 139 poz. 993z późn. zm.)

Kto to jest rzecznik praw klienta?

Osoba w urzędzie zajmująca się badaniem poziomu satysfakcji klientów, stoi na straży jakości usług świadczonych w Starostwie odpowiadającym najwyższym standardom zgodnym z procedurami administracyjnymi. ■

SKM-ka już jest!

Zarząd Transportu Miejskiego i Koleje Mazowieckie dotrzymały słowa i zgodnie z wcześniejszymi obietnicami, od 15 marca br., uruchomiły linię miejskiej kolei S9. Połączyła ona Warszawę Gdańską ze stolicą powiatu legionowskiego.



Pierwsze pasażerki na umilenie podróży dostały tulipany

Linia jest uzupełnieniem połączeń Kolei Mazowieckich, z których podróźni mogą korzystać na podstawie Wspólnego Biletu trzech podmiotów świadczących usługi dla mieszkańców aglomeracji warszawskiej: Zarządu Transportu Miejskiego – Kolei Mazowieckich – Warszawskiej Kolejki Dojazdowej. Zapewnia szybki dojazd do Warszawy mieszkańcom podwarszawskich gmin. Nowe połączenie ma poprawić również obsługę komunikacyjną Białoleki, zwłaszcza tzw. zielonej części tej dzielnicy, gdzie powstają nowe osiedla i obiekty handlowe.

W pociągach linii S9 obowiązuje wyłącznie taryfa ZTM. Pasażerowie mogą korzystać ze wszystkich rodzajów i typów biletów ZTM (przypominamy, że w pociągach KM objętych Wspólnym Biletem są honorowane wyłącznie bilety od dobowego wżwyz).

Uruchomienie nowej linii miejskiej kolei to kolejny przykład udanej współpracy Zarządu Transportu Miejskiego, spółki Koleje Mazowieckie i samorządów lokalnych. ■

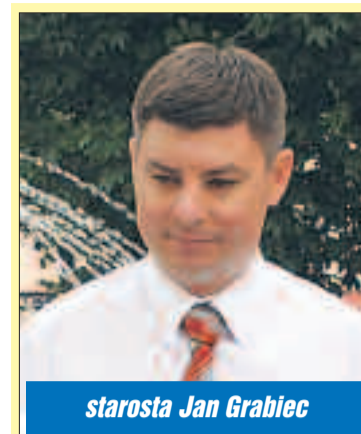

starosta Jan Grabiec

Uruchomienie Szybkiej Kolei Miejskiej do Legionowa, a w perspektywie także do Wieliszewa i zapewne Nieporętu to ogromny, wspólny sukces samorządów gminnych i powiatu. Cieszy mnie, że tak dobrze układa nam się współpraca z partnerami warszawskimi, w tym Zarządem Transportu Miejskiego. Jestem pewien, że SKM będzie się rozwijać, obejmować nowe trasy i zwiększać liczbę kursujących składów. Ze swej strony mogę zapewnić, że dołożymy wszelkich starań, by tak się stało. ■

S9 Warszawa Gdańska – Legionowo Piaski																							
	6621	6629	6633	6037	6041	6045	6049	6053	6657	6661	6665	6667	6669	6673	6675	6077	6081	6083	6085	6089	6093	6095	
Warszawa Gdańska	o	6.59	7.44	8.43	9.50	10.54	12.07	12.50	13.51	15.09	15.36	16.49	17.19	17.39	18.35	19.00	19.39	20.38	21.25	22.07	22.55	23.36	
Warszawa Wschodnia		4.40	<	<	<	<	<	<	<	<	<	<	<	<	<	<	<	<	<	<	<	<	
Warszawa ZOO		<	7.02	7.47	8.46	9.53	10.58	12.10	12.53	13.54	15.12	15.39	16.54	17.22	17.42	18.38	19.03	19.42	20.41	21.28	22.11	22.58	23.39
Warszawa Praga		4.51	7.06	7.51	8.50	9.57	11.03	12.14	12.58	13.58	15.16	15.43	16.59	17.26	17.46	18.42	19.07	19.45	20.44	21.31	22.15	23.01	23.42
Warszawa Toruńska		4.54	7.09	7.54	8.53	10.00	11.06	12.17	13.01	14.01	15.19	15.46	17.02	17.29	17.49	18.45	19.10	19.48	20.47	21.34	22.18	23.04	23.45
Warszawa Żerań		4.58	7.12	7.57	8.56	10.03	11.09	12.20	13.04	14.04	15.22	15.49	17.05	17.32	17.52	18.48	19.13	19.52	20.51	21.38	22.22	23.08	23.49
Warszawa Piłdy		5.02	7.16	8.01	9.00	10.07	11.13	12.25	13.08	14.08	15.26	15.53	17.09	17.36	17.56	18.52	19.17	19.56	20.55	21.42	22.26	23.12	23.53
Warszawa Choszczówka		5.05	7.19	8.04	9.03	10.10	11.16	12.28	13.11	14.12	15.29	15.56	17.12	17.39	17.59	18.55	19.21	19.59	20.58	21.45	22.29	23.15	23.56
Legionowo	o	5.10	7.23	8.09	9.08	10.15	11.21	12.33	13.16	14.16	15.34	16.01	17.17	17.44	18.04	19.00	19.26	20.04	21.03	21.50	22.34	23.20	0.01
	p	5.25	7.24	8.10							14.17	15.35	16.02	17.18	17.45	18.05	19.01						
Legionowo Piaski	p	5.28	7.27	8.12							14.19	15.38	16.05	17.20	17.47	18.07	19.03						

S9 Legionowo Piaski – Warszawa Gdańska																								
	6622	6626	6660	6630	6634	6038	6042	6046	6050	6054	6658	6662	6666	6668	6670	6674	6676	6078	6082	6086	6088	6090	6092	
Legionowo Piaski	o	5.38	6.34	7.05	7.50	8.20					14.26	15.55	16.25	17.30	18.00	18.36	19.13							
Legionowo	p	5.41	6.37	7.08	7.53	8.23					14.28	15.57	16.28	17.33	18.03	18.38	19.16							
	o	5.42	6.38	7.09	7.54	8.24	9.28	10.40	11.45	12.46	13.53	14.29	15.58	16.29	17.34	18.04	18.39	19.17	20.05	20.36	21.10	22.10	22.40	23.30
Warszawa Choszczówka		5.47	6.43	7.14	7.59	8.29	9.33	10.45	11.50	12.51	13.58	14.34	16.03	16.34	17.39	18.09	18.43	19.22	20.10	20.41	21.15	22.15	22.45	23.35
Warszawa Piłdy		5.50	6.46	7.17	8.02	8.32	9.36	10.48	11.53	12.54	14.01	14.37	16.06	16.37	17.42	18.12	18.46	19.25	20.13	20.44	21.18	22.18	22.48	23.39
Warszawa Żerań		5.53	6.49	7.21	8.06	8.35	9.39	10.51	11.56	12.57	14.05	14.40	16.09	16.40	17.46	18.15	18.50	19.28	20.16	20.47	21.21	22.21	22.51	23.43
Warszawa Toruńska		5.56	6.53	7.24	8.10	8.39	9.43	10.54	12.00	13.01	14.08	14.44	16.12	16.44	17.50	18.18	18.53	19.31	20.20	20.51	21.25	22.25	22.55	23.46
Warszawa Praga		5.59	6.57	7.27	8.13	8.42	9.46	10.57	12.02	13.03	14.11	14.47	16.15	16.47	17.53	18.21	18.56	19.34	20.22	20.53	21.27	22.27	22.57	23.49
Warszawa ZOO		6.03	7.01	7.31	8.17	8.46	9.49	11.01	12.06	13.07	14.15	14.50	16.19	16.51	17.57	18.24	19.00	19.38	20.26	20.57	21.31	<	23.01	<
Warszawa Wschodnia	p	<	<	<	<	<	<	<	<	<	<	<	<	<	<	<	<	<	<	<	<	22.35	<	0.01
Warszawa Gdańska	p	6.07	7.05	7.34	8.21	8.49	9.53	11.04	12.09	13.11	14.18	14.54	16.23	16.55	18.00	18.27	19.03	19.41	20.29	21.00	21.34		23.04	

Nowe szaty Mazovii

W związku ze zbliżającymi się wielkimi krokami 3. Otwartymi Mistrzostwami Mazowsza Samorządów w Piłce Nożnej Mazovia Cup 2010, uruchomiona została nowa, bardziej przejrzysta odsłona strony internetowej www.mazoviacup.pl.



Nowa witryna znacznie ułatwi odnalezienie poszukiwanych informacji dotyczących Mistrzostw, takich jak na przykład harmonogram rozgrywek, wyniki meczów, fotogalerie oraz ciekawostki turnieju. Dodatkowym elementem strony, którego na poprzednim portalu zabrakło są relacje video. Jednak strona internetowa to nie jedyny element związany z Mazovią, który uległ zmianie.

W tym roku mecze odbywać się będą na czterech boiskach, a nie tak jak było dotychczas na trzech. Dzięki temu większa liczba drużyn będzie mogła wziąć udział w mistrzostwach. Mecze

rozgrywane będą na boiskach w Jabłonie, Legionowie, Serocku i Wieliszewie.

Na otwarciu turnieju, 11 czerwca 2010 roku zatańczy profesjonalny zespół cheerleaders, a w trakcie trwania rozgrywek Mazovia Cup wyświetlane będą mecze Mistrzostw Świata w Piłce Nożnej 2010. Wprowadzone zostały także drobne zmiany w regulaminie, aby w rozgrywkach mogli wziąć udział również pracownicy jednostek samorządowych.

Wszystkich, którzy chcieliby kibicować reprezentantom swoich gmin oraz zagorzałym fanów futbolu zapraszamy już 11 i 12 czerwca 2010 na trybuny boisk. ■

Rozdajemy informatory!

Kolejne wydawnictwo dla mieszkańców powiatu już dostępne w starostwie. Tym razem przygotowaliśmy dla Państwa informatory teledresowe wraz z krótką charakterystyką poszczególnych gmin, wchodzących w skład naszego powiatu.



Pachnące jeszcze farbą drukarską wydawnictwo zawiera adresy, telefony, maile do ważniejszych instytucji na terenie naszego powiatu. Nie zabrakło także danych ośrodków szkoleniowo-wypoczynkowych, hoteli i ośrodków zdrowia.

Informator można otrzymać w Wydziale Promocji i Rozwoju Społecznego Starostwa Powiatowego w Legionowie pok. 423 (IV piętro).

Liczba egzemplarzy jest ograniczona.

Serdecznie zapraszamy!

MD ■

Z życia rady

Radni z innej strony...



Janusz Kubicki

Kilka słów o sobie (pod kątem biograficznym): ... 55 lat w Legionowie, 20 lat w samorządzie, 2 córki, 1 żona, 3 psy i kot.

Najbardziej lubię...

... słodkie lenistwo w dobrym towarzystwie

Najbardziej nie lubię...

... długiej zimy

Moją największą wadą jest...

... słodkie lenistwo w dobrym towarzystwie

Moja największa zaleta...

... potrafię słuchać ludzi

Moją największą pasją jest...

... gitara i śpiewanie, ale to amatorszczyzna

Na bezludnej wyspie nie mógłbym żyć...

... długo bym nie pożył bez stada

Moje magiczne miejsce to...

... jest takie w Legionowie

Największe zagrożenie dla powiatu...

... śmieci

Największa szansa przed powiatem...

... Jezioro Zegrzyńskie

Moje motto życiowe...

... szukam... ■

Są naklejki

Starosta legionowski serdecznie zaprasza wszystkie osoby, załatwiające sprawy w Wydziale Komunikacji, do odbierania naklejek ostrzegawczych.



Każdy klient, załatwiający swoje sprawy w Starostwie Powiatowym w Legionowie może otrzymać specjalną naklejkę ostrzegawczą „Dziecko w aucie”. Naklejki będą rozdawane do wyczerpania zapasów w Wydziale Komunikacji na pierwszym piętrze. ■

100 000 MIESZKAŃCIEC POWIATU LEGIONOWSKIEGO

Zapraszamy na stronę www.stotysiecy.info

Wygraj cenne nagrody!

Starostwo Powiatowe w Legionowie kontynuuje akcję „Zostań 100 000 mieszkańcem powiatu legionowskiego”, która rozpoczęła się 1 stycznia 2010 roku.

Kampania ma zachęcić wszystkich mieszkańców do meldowania się na terenie Powiatu Legionowskiego lub składania formularza NIP-3 w Urzędzie Skarbowym w Legionowie. Wśród osób biorących udział w akcji zostaną rozdane vouchery na: pokrycie rocznego czesnego w jednym z wybranych przedszkoli Przy Lesie, kolonie młodzieżowe organizowane przez firmę Guliwer, zabiegi w Spa La Perle oraz w klinice Vita Med, weekend w Centrum Konferencyjno-Rekreacyjnym Promenada, zakup asortymentu w sklepach Kropka, Coccodrillo i Kaufland, zajęcia

fitness w klubie Zdrofit, a także nagroda pieniężna na zakup sprzętu AGD od Spółdzielni Mieszkaniowej Lokatorsko-Własnościowej w Legionowie. Dla 100 000 mieszkańca przygotowaliśmy nagrodę specjalną o wartości 10 tys. złotych oraz rabat na zakup mieszkania na osiedlu Nowy Bukowiec.

Do akcji włączyły się również Gminy Legionowo, Jabłonna, Serock, Nieporęt i Wieliszew. Niektóre z nich, wspierając kampanię Zostań 100 000 mieszkańcem powiatu legionowskiego, organizują akcję o podobnym charakterze na własnym terenie. Legio-

nowo i Serock nagradza co setnego zameldowanego mieszkańca, Jabłonna natomiast wyróżni 15 000 zameldowaną osobę w swojej gminie.

Szczegóły już od 1 kwietnia na stronie www.stotysiecy.info.

Zapraszamy wszystkich mieszkańców do udziału w konkursie!

Większa liczba mieszkańców to wymierne korzyści dla nas wszystkich czy będzie to zwiększenie liczby strażaków, czy dodatkowe środki na inwestycje lub oświatę. Ważne jest także, aby ludzie czuli się związani z miejscem, w którym żyją, by chcieli się z nim identyfikować, być z niego dumni. Dlatego nasze działania związane z kampanią mają charakter wielowymiarowy. Współpracujemy więc przy akcji zarówno z samorządami gminnymi, sołtysami, instytucjami, jak i organizacjami pozarządowymi. Nie zapominamy też o zmasowanej kampanii medialnej, by mieszkańcy mieli świadomość, że akcja jest ważna. ■



starosta Jan Grabiec

Powiat dla dzieci z autyzmem

Niepełnosprawne dzieci z powiatu legionowskiego oraz ich rodziców zapraszamy na bezpłatne zajęcia.



Bezpłatne zajęcia to szansa dla niepełnosprawnych dzieci

1 marca 2010 roku powiat legionowski, wspólnie z Powiatowym Zespołem Szkół i Placówek Specjalnych oraz Fundacją „Promień Słońca” rozpoczął realizację projektu „Powiatowe Przedszkole – wspieranie rozwoju dzieci z autyzmem oraz dzieci niepełnosprawnych intelektualnie i z niepełnosprawnościami sprzężonymi”.

Pierwszym etapem projektu będzie przeprowadzenie na terenie naszego powiatu kampanii informacyjnej promującej znaczenie edukacji przedszkolnej dla prawidłowego rozwoju intelektualnego i społeczno – emocjonalnego dziecka niepełnosprawnego. W kwietniu i maju kampania powiązana zostanie z realizacją dodatkowego naboru do przedszkola dzieci z autyzmem. Od września br. oprócz ramowego programu nauczania, zarówno dla grupy istniejącej, jak również nowoutworzonej, prowadzone będą dodatkowe, bezpłatne zajęcia specjalistyczne z zakresu hipoterapii, muzykoterapii, rehabilitacji ruchowej, gimnastyki korekcyjnej, logopedii, integracji senso-

rycznej oraz terapii pedagogicznej. Wszystkie zajęcia prowadzone będą przez doświadczonych, posiadających odpowiednie przygotowanie merytoryczne terapeutów i dostosowane zostaną do potrzeb edukacyjnych i możliwości psychofizycznych każdego dziecka.

Aby zapewnić kompleksowość działań wsparciem projektu objęci zostaną również rodzice dzieci uczęszczających do przedszkola. Dla nich zorganizowane zostaną grupy wsparcia, warsztaty oraz konsultacje indywidualne z pedagogiem i psychologiem.

Do udziału w projekcie zapraszamy rodziców dzieci z autyzmem oraz rodziców dzieci niepełnosprawnych intelektualnie i z niepełnosprawnościami sprzężonymi. Szczegółowe informacje dot. projektu uzyskacie Państwo w Powiatowym Zespole Szkół i Placówek Specjalnych w Legionowie (tel. 774 27 63) bądź w Starostwie Powiatowym w Legionowie (tel. 764 04 03).

Całkowity budżet projektu opiewa na kwotę 815 832,66 zł, z czego przyznana przez Zarząd Województwa Mazowieckiego kwota dofinansowania wynosi 803 595,17 zł. ■

Koalicja dla Zalewu

Jesienią ubiegłego roku udało się uniknąć katastrofy ekologicznej na Jeziorze Zegrzyńskim. Doświadczenia tamtych dni nie poszły na marne – przygotowany jest projekt monitoringu wód Zalewu.

Koalicja dla Zalewu to nieformalne porozumienie Instytucji związanych z gospodarką wodno-ściekową, instytucji samorządowych i naukowych, którego celem jest opracowanie zintegrowanego monitoringu wód Jeziora Zegrzyńskiego, dla unik-

nięcia katastrof ekologicznych jak ta z lipca 2009 r.

W skład koalicji wchodzi: Wydział Biologii Uniwersytetu Warszawskiego, Wydział Inżynierii Środowiska Politechniki Warszawskiej, Regionalny Zarząd Gospodarki Wodnej – Zarząd Zlewni Narwi w Dębem,

nięcia katastrof ekologicznych jak ta z lipca 2009 r.

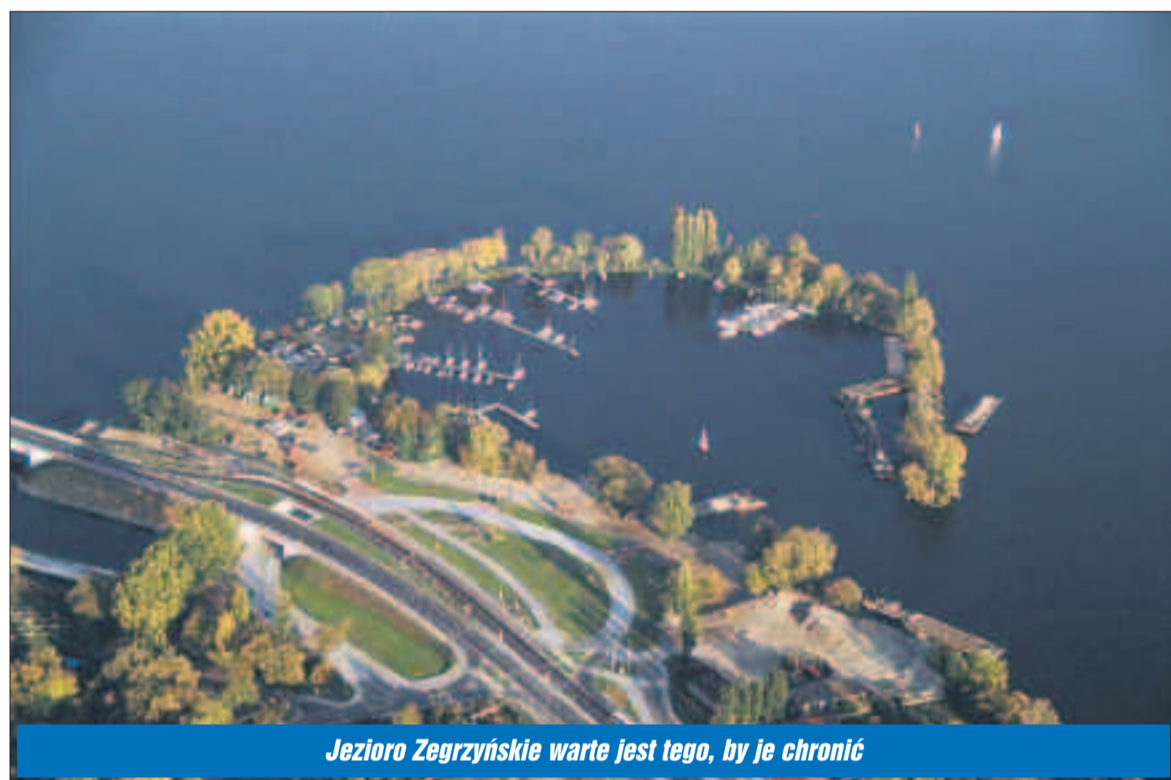

Jezioro Zegrzyńskie warte jest tego, by je chronić



Koalicja chce zapobiegać katastrofom ekologicznym

Miejskie Przedsiębiorstwo Wodociągów i Kanalizacji w Warszawie, Samorząd Województwa Mazowieckiego, Wojewódzki Inspektorat Ochrony Środowiska w Warszawie, Samorządy powiatowe i Gminne na terenie których zlokalizowany jest Zalew Zegrzyński.

Koalicja na serii spotkań, które odbyły się na przestrzeni kilku ostatnich miesięcy wypracowała zarys projektu „Zintegrowany monitoring wód i zlewni Jeziora Zegrzyńskiego”, którego celami głównymi są: opracowanie analizy wyników badań zebranych na przestrzeni lat przez poszczególne instytucje, wypracowanie planu szybkiego reagowania w sytuacjach zagrożeń, oraz rewitalizacja sieci stacji monitoringowych

na całej Zlewni Jeziora. W II etapie, który przewidywany jest od 2014 roku, przewidywane jest upowszechnienie wyników dla szerokiego grona odbiorców zainteresowanych stanem wód Jeziora.

Projekt zostanie złożony do Indykatywnego Wykazu Indywidualnych Projektów Kluczowych Regionalnego Programu Operacyjnego Województwa Mazowieckiego 2007–2013 w ramach Działania 4.4 „Ochrona przyrody, zagrożenia, systemy, monitoring” i zostanie oceniony przez Departament Strategii i Rozwoju Regionalnego Urzędu Marszałkowskiego Województwa Mazowieckiego, który zaleca i rekomenduje projekt Zarządowi Województwa. ■

Nowe przepisy paszportowe

19 lutego 2010 r. weszła w życie znowelizowana ustawa o dokumentach paszportowych i ustawa o opłacie skarbowej. Zmianie uległy m.in. terminy ważności paszportów wydawanych dzieciom do 5 roku życia.

Paszporty tymczasowe i biometryczne wydawane dzieciom do ukończenia 5 lat będą ważne przez 12 miesięcy. Dzieci do 5 roku życia nie muszą być obecne przy składaniu wniosku paszportowego. Obecność taka jest obowiązkowa jedynie w przypadku, gdy na życzenie rodziców będzie wydawany paszport biometryczny.

Osoby małoletnie, które nie zostały jeszcze objęte obowiązkiem szkolnym, są uprawnione do ulgowej opłaty paszportowej. Zapłacą one za paszport dla dziecka do 13 roku życia – trzeba zapłacić 60 zł, a dla osoby dorosłej i dziecka powyżej 13 roku życia – 140 zł. Na 50 procentowe zniżki mogą liczyć m.in. uczniowie, studenci, emeryci

i renciści, natomiast osoby po ukończeniu 70 roku życia za paszport nie zapłacą.

W znowelizowanej ustawie bez zmian pozostaje zasada, że paszport wydaje organ właściwy ze względu na stałe miejsce pobytu osoby. Natomiast w przypadku braku stałego miejsca pobytu osoby ubiegającej się o paszport, dokument będzie wydawany przez organ właściwy według ostatniego stałego miejsca pobytu. Osobom, które nigdy nie posiadały

stałego zameldowania na terytorium kraju, paszporty będą wydawane przez wojewodę według aktualnego miejsca pobytu. Zniesiona została także procedura wyrażania przez ministra spraw wewnętrznych zgody na wydanie dokumentu paszportowego z pominięciem właściwości miejscowej.

Wprowadzono również obowiązek niezwłocznego wystąpienia o wymianę paszportu w przypadku zmiany lub konieczności sprostowania danych zamieszczonych w dokumencie (zmiana nazwiska lub innych danych osobowych). Dokument ten utraci ważność automatycznie po 60 dniach – dla osób przebywających w Polsce i czterech miesiącach – dla przebywających za granicą.

Ponadto zawężono możliwość wystawiania paszportu tymczasowego w sytuacjach losowych takich jak udokumentowane, nagłe przypadki związane z chorobą lub pogrzebem członka rodziny. Obywatele Polski czasowo przebywający w kraju, mieszkający na stałe za granicą, otrzymają w razie potrzeby paszporty tymczasowe w celu powrotu.

Ustawa z 4 września 2008 r. o zmianie ustawy o dokumentach paszportowych oraz ustawy o opłacie skarbowej jest dostępna na stronie internetowej Rządowego Centrum Legislacji – www.rcgl.gov.pl. ■

Powiat na Regiontour

Jak co roku w styczniu, w czeskim Brnie odbyły się Międzynarodowe Targi Regionów Turystycznych Regiontour. Nie mogło tam zabraknąć prezentacji powiatu legionowskiego, którą w tym roku przygotowali wspólnie Starostwo Powiatowe w Legionowie oraz Związek Gmin Zalewu Zegrzyńskiego.



Powiatowe stoisko odwiedzały osoby żądne przygód i poznańskich miejsc spędzania wolnego czasu w Europie. Pytano o informator usług hotelowych i bazy rekreacyjno-sportowej, o mapy, publikacje i gadzety promocyjne. Były własnoręcznie wybijane pamiątkowe monety powiatu, a absolutnym hitem powiatowego stoiska okazały się tradycyjne potrawy kuchni polskiej, przygotowane przez panią ze Stowarzyszenia Woda i Las – Izabelę Rządzińską i Reginę Rataj.

Uczestnictwo w targach było okazją do wypromowania wal-

arów regionu, ale również do spotkań z przedstawicielami gmin partnerskich, już współpracujących z gminami Powiatu Legionowskiego. Spotkania zaowocowały propozycją nawiązania współpracy partnerskiej pomiędzy Związkiem Gmin Zalewu Zegrzyńskiego a Mikroregionem Dražanska Vrchovina.

Doskonałą reklamą dla regionu Zalewu Zegrzyńskiego był wywiad wicestarosty Janusza Kubickiego oraz burmistrza gminy Serock Sylwestra Sokolnickiego, udzielony na falach czeskiego radia. ■

Przebudowa Sobieskiego

Jedna z największych i najkosztowniejszych inwestycji 2010 roku ruszy łąda moment. Prace potrwać do połowy lata. Koszt przebudowy tej arterii wynosi ponad sześć milionów złotych.

Już na początku maja rozpoczną się prace związane z przebudową ul. Sobieskiego. Obejmować będą odcinek od Rycerskiej do Norwida i potrwać do końca lipca 2010.

Podczas robót nawierzchnia jezdni zostanie wymieniona, poszerzona, a także wzmocniona. Wybudowane zostaną zatoki autobusowe i parkingowe, odwod-

nienie jezdni i oświetlenie drogowe. Rozbudowane zostaną skrzyżowania ul. Sobieskiego z ulicami: Piłsudskiego, Husarską, Kazimierza Wielkiego oraz ul. Piłsudskiego z ul. Wysockiego. Na skrzyżowaniach tych uruchomiona zostanie także sygnalizacja świetlna. Ponadto wdrożona zostanie nowa organizacja ruchu – pionowa i pozioma. Przebudowa ul. Sobieskiego przyniesie korzyści również osobom niezmotywowanym – podczas robót wymieniona zostanie także nawierzchnia chodników.

Większość robót prowadzona będzie przy utrzymaniu ruchu kołowego z lokalnymi utrudnieniami. Zamknięcia ruchu dokonywane będą na czas wykonywania niektórych robót asfaltowych, w tym na wykonanie warstwy ścieralnej na czas niezbędny ze względu na technologię robót. Na czas budowy wyznaczone będą zalecane objazdy sąsiednimi ulicami.

O wszystkich niedogodnościach związanych z pracami przy ulicy Sobieskiego będziemy informować na bieżąco, między innymi na naszej stronie internetowej www.powiat-legionowski.pl.

Wykonawcą prac jest firma Skanska S.A. z siedzibą w Warszawie. Kontrakt na wykonanie przebudowy opiewa na kwotę 6 036 935 zł. ■



Starosta Jan Grabiec konsultował projekt przebudowy Sobieskiego z mieszkańcami



Ulica już od dłuższego czasu wymaga remontu

Uwaga!

Zarząd Transportu Miejskiego nie planuje zmian kursowania autobusów w początkowej fazie przebudowy Sobieskiego. O ewentualnych zmianach będziemy Państwa informować na bieżąco. W razie pytań, wątpliwości czy uwag prosimy o kontakt z Wydziałem Inwestycji pod nr tel. 764 05 12-14.

Zapraszamy też do odwiedzania strony www.powiat-legionowski.pl.

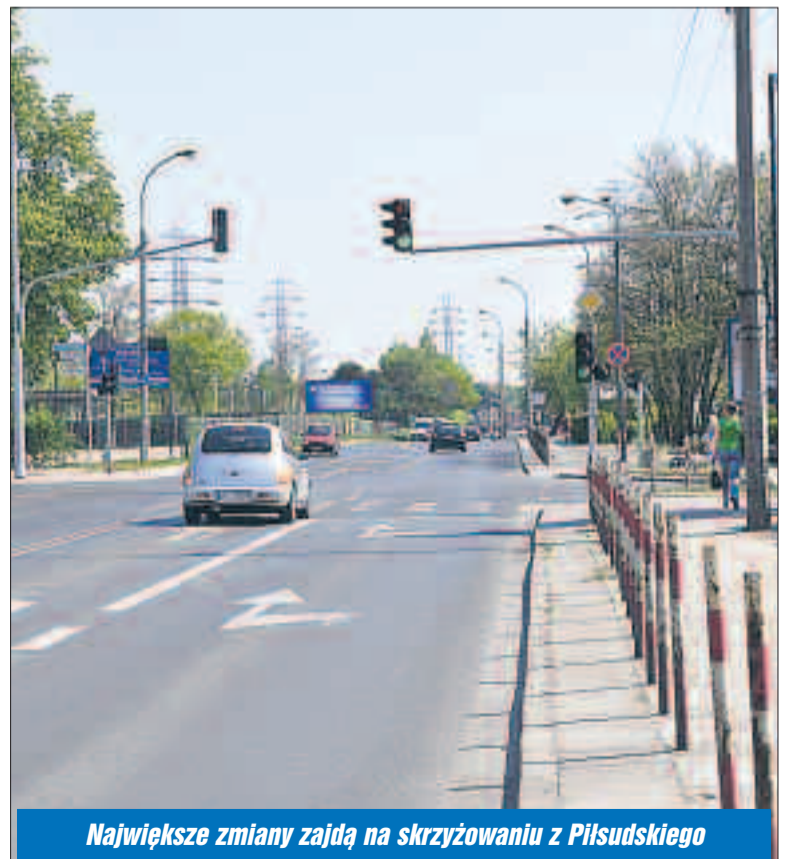

Największe zmiany zajdą na skrzyżowaniu z Piłsudskiego

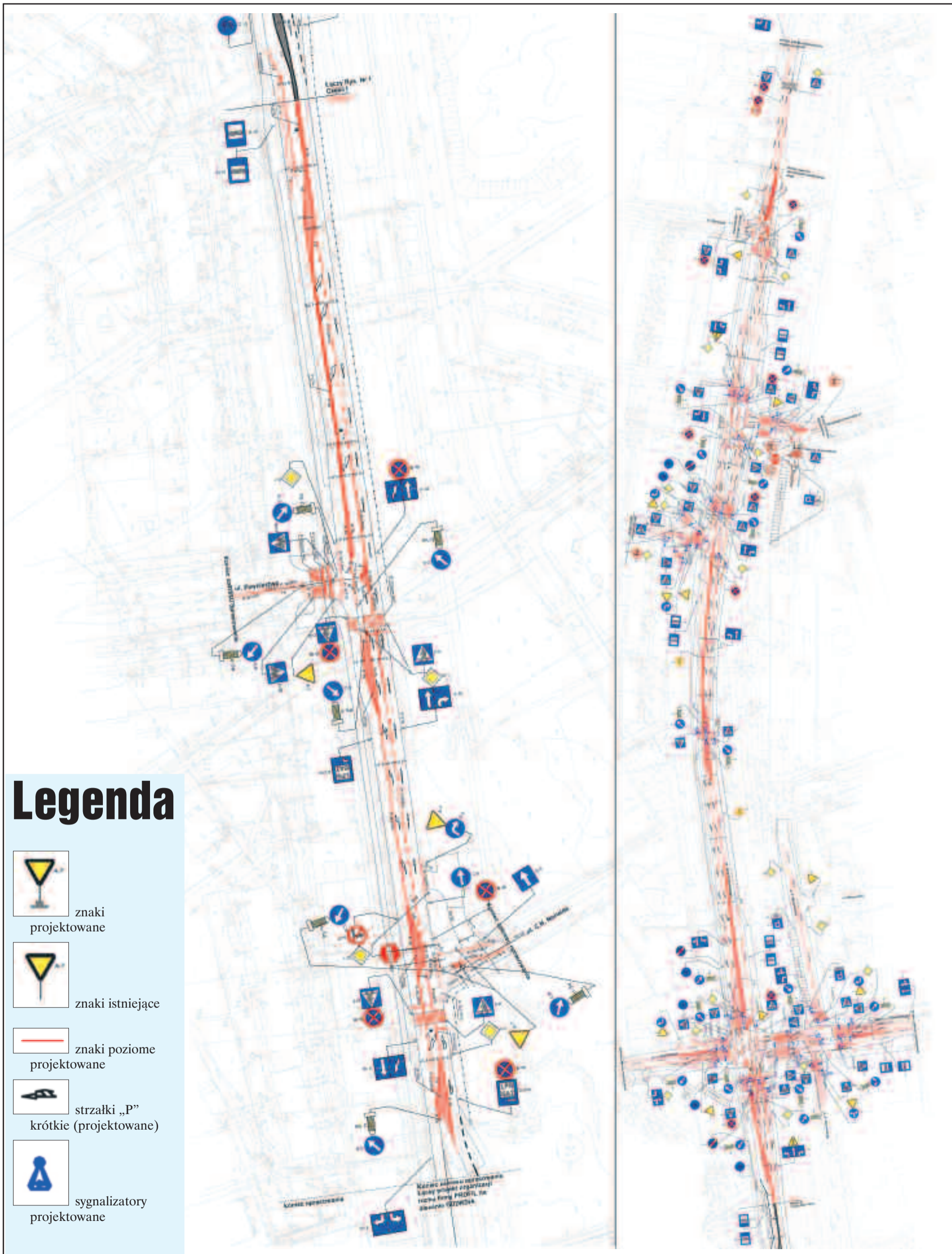

Plastycznie o strażakach

25 marca, podczas ostatniej sesji rady powiatu legionowskiego odbyło się wręczenie nagród w powiatowym etapie XII edycji Ogólnopolskiego Konkursu Plastycznego 2009/2010 dla dzieci i młodzieży pod hasłem: „Wiatr, wypadek, ogień, woda – strażak zawsze rękę poda”.

Konkurs miał za zadanie promowanie i poszerzenie wiedzy, zarówno na temat bezpieczeństwa, jak i związanej z tym działalności służb ratowniczych, głównie straży pożarnej, uczestniczących w usuwaniu skutków wypadków, pożarów, nieszczęśliwych zdarzeń oraz klęsk żywiołowych.

Wśród zgłoszonych prac 18 marca 2010 roku Powiatowa Komisja Konkursowa dokonała oceny przedstawionych prac i przyznała w poszczególnych grupach wiekowych następujące wyróżnienia. I grupa (6–8 lat): Julia Szybicka – Szkoła Podsta-

wowa nr 1 w Legionowie, Zuzanna Masłowska – Szkoła Podstawowa w Wólce Radzyńskiej. II grupa (9–12 lat): Hanna Montowska – Szkoła Podstawowa nr 1 w Legionowie, Magda Prządak – Szkoła Podstawowa w Wieliszewie. III grupa (13–16 lat): Karolina Pustelnik – Gimnazjum w Wieliszewie, Magdalena Karpińska – Gimnazjum w Wieliszewie.

Zwycięzcom nagrody wręczyli Starosta Legionowski Jan Grabiec, Przewodniczący Rady Powiatu Szymon Rosiak oraz Prezydent Miasta Legionowo Roman Smogorzewski.



Najlepszym nagrody wręczał starosta legionowski

Powiat  Legionowski

mammografia cytologia
BEZPŁATNIE

SEROCK od 29 do 31 marca
Rynek Miejski w Serocku

Od poniedziałku do piątku w godz. 10.30 – 18.00

MAMMOGRAFIA - dla kobiet w wieku 50-69 lat, które w ciągu ostatnich 2 lat jej nie wykonały.
CYTOLOGIA - dla kobiet w wieku 25-59 lat, które w ciągu ostatnich 3 lat jej nie wykonały.



Więcej na: www.powiat-legionowski.pl
tel. 22 764 04 75



100 000 MIESZKANIEC POWIATU LEGIONOWSKIEGO



Dołącz do nas!

Zostań 100.000 mieszkańcem powiatu legionowskiego

Sponsor
główny:



Patroni
medialni:



Współorganizatorzy:



Sponsorzy
nagród:



www.stotysiecy.info



Powiatowy Rzecznik Konsumentów radzi

Jak poradzić sobie na rynku nieruchomości (2)

Rynek pierwotny – c.d.

Deweloperzy często odradzają nabywcom zawieranie umów w formie aktów notarialnych. Twierdzą przy tym, że dzięki umowie notarialnej nabywca nic nie zyskuje, niepotrzebnie zaś wydaje pieniądze na uiszczenie opłaty notarialnej. Nic bardziej błędnego. W porównaniu z ceną mieszkania wysokość opłaty, którą trzeba zapłacić notariuszowi za sporządzenie umowy przyrzeczenia, jest niewielka. Nabywca zyskuje natomiast gwarancję niezmienności warunków umowy, w tym ceny (chyba że co innego będzie wynikało z umowy, a na taką klauzule zgodzi się nabywca), a także pozostałe wymienione wyżej uprawnienia (prawo złożenia wniosku o wyznaczenie przez sąd innego wykonawcy celem dokończenia budowy; w przypadku uchylania się dewelopera od ustanowienia odrębnej własności lokalu i przeniesienia jego własności, prawo wniesienia wniosku o wydanie orzecz-

jednorodzinne w spółdzielni mieszkaniowej,

- najmu lub dzierżawy nieruchomości lub ich części,
- innych niż wyżej wymienione, mających za przedmiot prawa do nieruchomości lub do ich części

Pośrednik w obrocie nieruchomościami wykonuje czynności pośrednictwa osobiście lub przy pomocy innych osób (agentów, asystentów) wykonujących czynności pomocnicze i pracujących pod jego bezpośrednim nadzorem. Pośrednik, wykonując czynności pośrednictwa nie podlega kierownictwu zamawiającego usługę, zachowuje swobodę w doborze środków i metod działania. Zobowiązany jest do kierowania się zasadą ochrony interesu osób, na których rzecz prowadzi czynności pośrednictwa oraz do wykonywania tych czynności zgodnie z zasadami wynikającymi z przepisów prawa i standardami zawodowymi (dostępne na stronie



Agnieszka Załuska – od listopada 2004 r. Powiatowy Rzecznik Konsumentów, obecnie też Rzecznik Praw Klienta.

Jako Rzecznik Praw Klienta stoi na straży jakości usług świadczonych w Starostwie i podejmuje działania mające na celu osiągnięcie przez pracowników starostwa najwyższych standardów obsługi mieszkańców powiatu legionowskiego. Dba także o to, aby wszelkie działania pracowników Starostwa cechował wysoki profesjonalizm, zgodność z procedurami administracyjnymi, a przede wszystkim, aby ich rezultatem była satysfakcja klientów.

Dlatego też, w najbliższym czasie przeprowadzone zostaną badania ankietowe dające klientom Starostwa możliwość wypowiedzenia się na temat jakości obsługi, propozycji zmian i modyfikacji wewnętrznych procedur. Wyniki tych badań, jak także bieżąca analiza zgłaszanych problemów będą podstawą dla Rzecznika Praw Klienta do inicjowania zmian w charakterze pracy poszczególnych komórek Starostwa.

Zapraszamy zatem do wzięcia udziału w badaniach, a także do stałego kontaktu z Panią Agnieszką Załuską (pokój 124, I piętro; tel. 22 764 01 24; adres e-mail: rzecznikklienta@powiat-legionowski.pl). ■

Klienci mają rzecznika

Starosta Legionowski, wychodząc naprzeciw oczekiwaniom mieszkańców, mając na uwadze poziom świadczonych w Starostwie usług, a także satysfakcję klientów z jakości obsługi powołał 1 marca br. stanowisko Rzecznika Praw Klienta.

Rzecznik Praw Klienta zajmować się będzie badaniem poziomu satysfakcji klientów Starostwa oraz będzie odpowiedzialny za podejmowanie działań mających wpływ na jego wzrost, oraz czuwanie nad ich realizacją.

Jeśli zatem natraficie Państwo na jakikolwiek problem związany z jakością obsługi lub gdy zaistnieją kwestie nie spełniające Państwa oczekiwań bądź jeśli chcieliby Państwo skomentować jakość naszych usług, prosimy o kontakt z Rzecznikiem Praw Klienta.

Pani Agnieszka Załuska pełniąca tę funkcję jest do Państwa dyspozycji od poniedziałku do piątku od godz. 8.00 do 16.00 – I piętro, pokój 124 w budynku Starostwa, pod numerem telefonu 22 764 01 24, jak również odbiera korespondencję kierowaną na adres e-mail: rzecznikklienta@powiat-legionowski.pl. ■



nia zastępującego oświadczenia woli dewelopera w tym zakresie).

Wymienionych wyżej zalet umów przyrzeczenia w formie aktu notarialnego nie mają umowy przedwstępne przygotowane przez dewelopera. Są one zwykle wielostronicowe, co zniechęca konsumentów do lektury. To może być przyczyną ogromnych kłopotów i strat finansowych, bowiem często takie umowy zawierają wiele postanowień w jawny sposób faworyzujących dewelopera, a krzywdzących konsumenta – nabywcę.

Pośrednictwo

Pośrednictwo w obrocie nieruchomościami polega na zawodowym wykonywaniu przez pośrednika czynności zmierzających do zawarcia przez inne osoby umów:

- nabycia lub zbycia praw do nieruchomości,
- nabycia lub zbycia własnościowego prawa do lokalu (mieszkalnego, użytkowego), prawa do domu

www.pfm.pl), ze szczególną starannością właściwą dla zawodowego charakteru tych czynności oraz z zasadami etyki.

Brak jest ustawowej definicji czynności pośrednictwa. Jednakże w ślad za Sądem Apelacyjnym w Katowicach stwierdzić można, że pośrednik podejmuje się czynności faktycznych polegających na stworzeniu sposobności do zawarcia oczekiwanej przez zamawiającego umowy lub na pośredniczeniu przy jej zawarciu. Wymaga to od pośrednika wyszukania i wskazania osoby kontrahenta, komunikowania stron ze sobą, przekazywania ofert, informowania o warunkach umowy, prowadzenia lub uczestniczenia w rokowaniach itd. Bezpośrednim celem aktywności pośrednika jest jedynie stworzenie określonej sytuacji faktycznej, w której zamierzony cel tj. zawarcie umowy, może zostać osiągnięty, ale już z udziałem samego zainteresowanego. ■

cdn... ■

Mieszk@ńcy pytają... zapraszamy do zadawania pytań na www.powiat-legionowski.pl

Pyt@nie

Panie Starosto, jakie podjęte zostały kroki w stosunku do ZTM w związku nie wywiązaniem się z obietnicy uruchomienia SKM do Wieliszewa? Od 15 marca będziemy pozbawieni wszelkiej komunikacji kolejowej z Warszawą.

andrzej

Odpowiedź

Szanowny Panie Andrzeju,

Inicjatorem połączenia kolejowego był oczywiście Wójt Gminy Wieliszew. Powiat Legionowski wspiera te starania. Jednakże dysponentem Szybkiej Kolei Miejskiej jest jej właściciel i to on decyduje gdzie i kiedy docierają pociągi. Z informacji, jakie posiadamy ze strony Szybkiej Kolei Miejskiej wynika, że jedynym powodem tego, że pociągi do Wieliszewa nie dojeżdżają, nie jest niechęć władz tej spółki kolejowej, ale przeprowadzany remont Dworca Gdańskiego w Warszawie. W związku z tym, czas przejazdu pociągów musi być dostosowany do możliwości przyjęcia przez Dworzec Gdański zwiększonej liczby pociągów, stąd bieg pociągu musiał zostać skrócony. Prowadzimy w tej chwili intensywne rozmowy, by niezwłocznie jak to tylko będzie możliwe z powodów technicznych, bieg pociągów został przedłużony do stacji Wieliszew. Analizujemy tak-

że możliwość przedłużenia tych połączeń kolejowych w dalszej przyszłości w kierunku Nieporętu czy Zegrza.

Jan Grabiec

Pyt@nie

**Witam
Bardzo proszę o udzielenie odpowiedzi na temat gimnazjum przy ul. Targowej. W czym tkwi problem, żeby nie otworzyć tego gimnazjum? Czy naprawdę lepiej jest żeby dzieci z tego rejonu uczęszczały do przepelnionych szkół i to w tak dalekich odległościach? Mojemu synowi bardzo podobała się szkoła i miał nadzieję, że będzie tu chodzić. W takim razie w jakim celu było dawać nadzieję dzieciom, że będą chodziły do szkoły blisko domu? Pozdrawiam i proszę o informację.**

Jolanta

Odpowiedź

Szanowna Pani Jolanto,

Prowadzenie gimnazjów jest zadaniem własnym gminy. Przed kilkoma miesiącami Prezydent Legionowa zwrócił się do nas z propozycją rozważenia możliwości ulokowania gimnazjum w szkole przy ul. Targowej. Po przeprowadzeniu analizy, poinformowaliśmy Prezydenta, iż dysponujemy w tym zakresie pewnymi możliwościami i jeste-

śmy w stanie uruchomić gimnazjum. Niezbędne przygotowania poczyniła również Dyrekcja Szkoły. Miasto ostatecznie po dokonaniu analizy dotyczącej ilości dzieci stwierdziło, że nie jest zainteresowane uruchomieniem gimnazjum przy ul. Targowej w nadchodzącym roku szkolnym. W związku z tym, nasze dalsze działania w tym zakresie są bezprzedmiotowe. Jeśli jest Pani zainteresowana funkcjonowaniem tego gimnazjum, bardzo proszę o przekazanie tej opinii władzom miasta, które z pewnością się do niej odniosą.

Jan Grabiec

Pyt@nie

**Szanowny Panie Starosto,
Proszę o podanie ilości udzielonych pozwoleń na budowę domów jednorodzinnych w roku 2008 i 2009 dla obszaru całego powiatu legionowskiego.**

**Dziękuję i pozdrawiam,
Stanisław Paluch**

Odpowiedź

Szanowny Panie,
W 2008 roku, w Starostwie Powiatowym w Legionowie zostało wydanych 1255 decyzji o pozwoleniu na budowę domów jednorodzinnych. W roku 2009 takich pozwoleń wydano 810.

Jan Grabiec ■



UWAGA konkurs! 4 pory roku w obiektywie

Twoją pasją jest **fotografowanie**?
Znasz **miejsca**, które warto pokazać innym?
Szukasz **nieodkrytych** dotąd **zakątków**?

ZGŁOŚ ZDJĘCIE - WYGRAJ CENNE NAGRODY

Terminy zgłoszeń

Edycja Wiosna do 31 maja 2010r.
Edycja Lato do 30 sierpnia 2010r.
Edycja Jesień do 21 listopada 2010r.

Tematyka prac

architektura, przestrzeń,
oblicza natury, wydarzenia
- wszystkie dotyczące obszaru powiatu legionowskiego.



szczegóły oraz regulaminy konkursów na: www.powiat-legionowski.pl



UWAGA konkurs! Nagroda za pracę dyplomową podejmującą tematykę regionu powiatu legionowskiego

PRZYJMOWANE SĄ

- » prace obronione od 1990 do 2009 roku na wszystkich uczelniach publicznych i niepublicznych w Polsce i poza granicami,
- » prace, na podstawie których został nadany tytuł licencjata, magistra lub stopień doktora,
- » zgłoszenia **do 30 kwietnia 2010r.** na adres: Starostwo Powiatowe w Legionowie, ul. Sikorskiego 11, 05-119 Legionowo

Do **WYGRANIA CENNE NAGRODY RZECZOWE**
PROMOCJA AUTORA I PUBLIKACJA ZWYCIĘSKIEJ PRACY
oraz **UPOMINKI PROMOCYJNE !**

